

Bezdrátová stereofonní sluchátka s potlačením hluku
WH-1000XM5



Model: YY2954

Průvodce rychlým spuštěním

Stáhněte si aplikaci a nastavte sluchátka



Chcete-li použít všechny funkce a vylepšené vlastnosti, aktualizujte software sluchátek a aplikaci „Sony | Headphones Connect“ na nejnovější verzi. Podrobnosti naleznete na:

<https://www.sony.net/elesupport/>

Začínáme



- 
1 Zapnutí sluchátek



Na dobu asi 2 sekund stiskněte a podržte tlačítko  (napájení), dokud nezačne blikat indikátor (modrý). Sluchátka se automaticky přepnou do režimu párování, když po zakoupení poprvé zapnete.

2

Sestavení spojení BLUETOOTH®



Postupujte podle stažených pokynů k aplikaci „Sony | Headphones Connect“.

3

Obsluha sluchátek



Pomocí dotykového ovládacího panelu můžete provádět následující operace.

Klepnout dvakrát rychle: Přehrát/Pozastavit

Přejetí vpřed a uvolnění: Přeskočit na začátek následující stopy

Přejetí vzad a uvolnění: Přeskočit na začátek předchozí stopy (nebo aktuální stopy během přehrávání)

Přejetí nahoru a uvolnění: Zvýšit hlasitost

Přejetí dolů a uvolnění: Snížit hlasitost

Další podrobnosti o obsluze naleznete v části „Ovládání audio zařízení (připojení Bluetooth)“.

Aby nedošlo k popálení nebo poruše způsobené vlhkem

Sluchátka s mikrofonem nejsou vodotěsná.

Pokud jsou sluchátka nabíjena za mokra (déšť, pot atd.), může dojít k vyhoření nebo poruše.

Související informace

[Ruční navázání spojení Bluetooth](#)

[Nabíjení sluchátek](#)

Začínáme

[Možnosti funkce Bluetooth](#)

[O hlasových informacích](#)

Dodávané příslušenství

[Kontrola obsahu balení](#)

[Vložení sluchátek do pouzdra na přenášení](#)

Součásti a ovládací prvky

[Umístění a funkce součástí](#)

[O indikátoru](#)

[Nošení sluchátek](#)

Napájení/nabíjení

[Nabíjení sluchátek](#)

[Dostupná doba provozu](#)

[Kontrola zbývajících kapacity baterie](#)

[Zapnutí sluchátek](#)

[Vypnutí sluchátek](#)

Připojení

[Bezdrátové připojení k zařízením Bluetooth](#)

Snadné nastavení s aplikací

[Připojení pomocí aplikace „Sony | Headphones Connect“](#)

Smartphone Android

[Spárování a připojení k smartphonu se systémem Android](#)

[Připojení ke spárovanému smartphonu se systémem Android](#)

iPhone (zařízení se systémem iOS)

[Spárování a připojení k telefonu iPhone](#)

[Připojení ke spárovanému zařízení iPhone](#)

Počítače

[Párování a připojení k počítači \(Windows® 10\)](#)

[Párování a připojení k počítači \(Windows 8.1\)](#)

[Párování a připojení k počítači \(Mac\)](#)

[Připojení ke spárovanému počítači \(Windows 10\)](#)

[Připojení ke spárovanému počítači \(Windows 8.1\)](#)

[Připojení ke spárovanému počítači \(Mac\)](#)

Jiná zařízení s připojením Bluetooth

[Spárování a připojení k zařízení Bluetooth](#)

[Připojení ke spárovanému zařízení Bluetooth](#)

Vícebodové připojení

[Připojení sluchátek k dvěma zařízením současně \(vícebodové připojení\)](#)

[Použití dodaného kabelu ke sluchátkům](#)

Poslech hudby

Poslech hudby prostřednictvím připojení Bluetooth

[Poslech hudby ze zařízení pomocí připojení Bluetooth](#)

[Ovládání audio zařízení \(připojení Bluetooth\)](#)

[Ukončení připojení Bluetooth \(po použití\)](#)

[O službě 360 Reality Audio](#)

[Používání funkce Quick Access](#)

Funkce potlačení hluku

[Co je to potlačení hluku?](#)

[Používání funkce potlačení hluku](#)

[Vždy automaticky optimalizovat funkci potlačení hluku pro uživatele a konkrétní prostředí \(automatická optimalizace NC\)](#)

Poslech okolního zvuku

[Poslech okolního zvuku při přehrávání hudby \(režim okolního zvuku\)](#)

[Rychlý poslech okolního zvuku \(režim rychlé pozornosti\)](#)

[Mluvení s lidmi, když máte nasazená sluchátka \(Speak-to-Chat\)](#)

Režim kvality zvuku

[Režim kvality zvuku](#)

[Podporované kodeky](#)

[Funkce DSEE Extreme](#)

Telefonní hovory

[Příjem hovoru](#)

[Uskutečnění hovoru](#)

[Funkce pro volání](#)

[Video volání v počítači](#)

[Ukončení připojení Bluetooth \(po použití\)](#)

Používání funkce hlasového asistenta

[Používání funkce Google Assistant](#)

[Používání funkce Amazon Alexa](#)

[Používání funkce hlasového asistenta \(Google app\)](#)

[Používání funkce hlasového asistenta \(Siri\)](#)

Používání aplikací

[Možnosti aplikace „Sony | Headphones Connect“](#)

[Instalace aplikace „Sony | Headphones Connect“](#)

[Přístup k informacím podpory z aplikace „Sony | Headphones Connect“](#)

[Jak udržovat software aktuální \(pro pohodlné používání sluchátek\)](#)

Co můžete dělat s partnerskými službami

[Co můžete dělat s partnerskými službami](#)

Důležité informace

[Bezpečnostní opatření](#)

[Aby nedošlo k popálení nebo poruše způsobené vlhkem](#)

[Licence](#)

[Ochranné známky](#)

[Webové stránky zákaznické podpory](#)

Řešení potíží

[Co lze udělat pro vyřešení problému?](#)

Napájení/nabíjení

- [Sluchátka nelze zapnout.](#)
- [Sluchátka se automaticky vypnou.](#)
- [Nelze uskutečnit nabíjení.](#)
- [Doba nabíjení je příliš dlouhá.](#)
- [Dostupná provozní doba je krátká \(doba výdrže baterie je krátká\).](#)

Zvuk

- [Žádný zvuk](#)
- [Nízká hlasitost zvuku](#)
- [Je slyšet zvuk nízké kvality, hluk nebo neobvyklý zvuk.](#)
- [Jsou časté výpadky zvuku.](#)
- [Účinek funkce potlačení hluku není dostatečný.](#)

Připojení Bluetooth

- [Nelze uskutečnit párování.](#)
- [Nelze navázat připojení přes Bluetooth.](#)

[Sluchátka řádně nefungují.](#)

[Během hovoru není slyšet volajícího / volající hovoří tichým hlasem, váš hlas během hovoru neslyší druhá osoba / váš hlas je na straně volajícího tichý.](#)

[Sluchátka reagují nesprávně.](#)

Reset a inicializace sluchátek

[Resetování sluchátek](#)

[Inicializace sluchátek pro obnovení továrního nastavení](#)

Technické údaje

[Technické údaje](#)

Bezdrátová stereofonní sluchátka s potlačením hluku
WH-1000XM5

Možnosti funkce Bluetooth

Sluchátka využívají bezdrátovou technologii Bluetooth, díky které můžete provádět následující.

Poslech hudby

Hudbu můžete poslouchat bezdrátově ze smartphonu nebo z hudebního přehrávače atd.



Telefonování

Hovory lze uskutečňovat a přijímat pomocí hands-free, i když je smartphone či mobilní telefon v tašce nebo kapse.



Bezdrátová stereofonní sluchátka s potlačením hluku
WH-1000XM5

O hlasových informacích

V následujících situacích se budou ve výrobním nastavení ze sluchátek ozývat hlasové informace v angličtině. Obsah hlasových informací je vysvětlen v závorkách.

Pomocí aplikace „Sony | Headphones Connect“ můžete změnit jazyk hlasových informací nebo hlasové informace zapnout/vypnout. Více podrobností naleznete v průvodci nápovědou aplikace „Sony | Headphones Connect“.

https://rd1.sony.net/help/mdr/hpc/h_zz/

- Při aktivaci režimu párování: „Pairing“ (Párování)
- Při informování o zbývajícím množství kapacity baterie: „Battery about XX %“ (Baterie nabita přibližně z XX %) (Hodnota „XX“ představuje přibližnou zbývajícím kapacitu. Použijte ji jako hrubý odhad.) / „Battery fully charged“ (Baterie plně nabita)
- Když je zbývajícím kapacita baterie nízká: „Low battery“ (Téměř vybitá baterie)
- Při automatickém vypnutí z důvodu nízkého napětí baterie: „Battery is empty“ (Baterie je vybitá)
- Když je zapnutá funkce Speak-to-Chat: „Speak-to-chat activated“ (Mluvení do chatu zapnuto)
- Když je funkce Speak-to-Chat vypnutá: „Speak-to-chat deactivated“ (Mluvení do chatu vypnuto)
- Když ve smartphonu připojenému ke sluchátkům není k dispozici funkce Google™ Assistant, a to ani když stisknete ovládací panel dotykového snímače: „The Google Assistant is not connected“ (Aplikace Google Assistant není připojena)
- Když ve smartphonu připojenému ke sluchátkům není k dispozici funkce Amazon Alexa, a to ani když stisknete ovládací panel dotykového snímače: „Either your mobile device isn't connected; or you need to open the Alexa App and try again“ (Buď vaše mobilní zařízení není připojeno, nebo bude nutné spustit aplikaci Alexa a opakovat akci)
- Když Quick Access není k dispozici, protože je funkce Service Link vypnutá: „Launch Headphones Connect to activate Service Link“ (Spustit funkci Headphones Connect a aktivovat funkci Service Link)
- Když během aktualizace softwaru není k dispozici Quick Access: „Function is not available during update. Please wait a moment until the update completes.“ (Funkce není dostupná během aktualizace. Čekajte, dokud se aktualizace nedokončí.)
- Když odpovídající aplikace není spuštěna ani při obsluze sluchátek, ke kterým je přiřazena funkce Quick Access: „App assigned to the Quick Access is not launched on the mobile device“ (Aplikace přiřazená funkci Quick Access není na mobilním zařízení spuštěna)

Poznámka

- Změna jazyka hlasových informací trvá přibližně 20 minut.
- Když po změně jazyka hlasových informací inicializujete sluchátka, abyste obnovili výrobní nastavení, bude obnoveno i výrobní nastavení jazyka.
- Pokud po změně jazyka hlasových informací nebo aktualizaci softwaru nejsou slyšet hlasové informace, vypněte sluchátka a znovu je zapněte.

Bezdrátová stereofonní sluchátka s potlačením hluku
WH-1000XM5

Kontrola obsahu balení

Po otevření balíčku zkontrolujte, zda obsahuje všechny položky uvedené v seznamu. Pokud některá z položek chybí, obraťte se na svého prodejce.

Čísla v závorkách uvádějí počet kusů dotyčné položky.

Bezdrátová stereofonní sluchátka s potlačením hluku

Kabel USB Type-C® (USB-A na USB-C®) (přibližně 20 cm) (1)



Kabel ke sluchátkům (přibližně 1,2 m) (1)

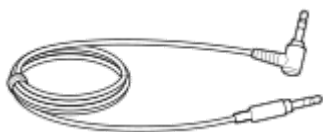

Pouzdro na přenášení (1)



Bezdrátová stereofonní sluchátka s potlačením hluku
WH-1000XM5

Vložení sluchátek do pouzdra na přenášení

Pokud už nechcete sluchátka používat, vložte je do dodaného pouzdra na přenášení.

Uložení kabelů

Kabely vložte do držáku, který je v pouzdře na přenášení oddělen přepážkou.

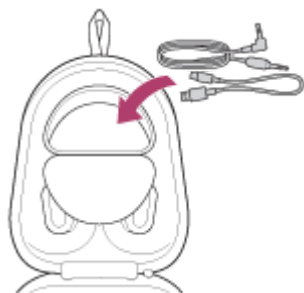

Bezdrátová stereofonní sluchátka s potlačením hluku
WH-1000XM5

Umístění a funkce součástí

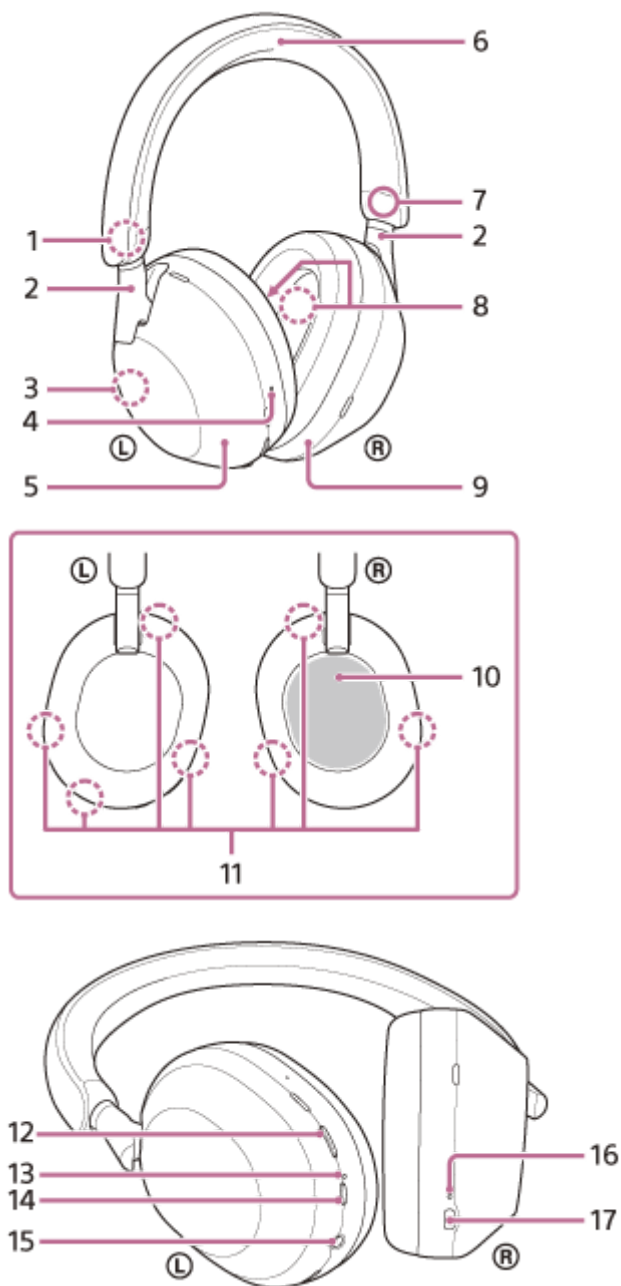

1. Značka **L** (levé)
2. Posuvné prvky (levý, pravý)
Posunutím nastavíte délku sluchátkového pásku.
3. Vestavěná anténa
Anténa Bluetooth je zabudována do sluchátek.
4. Hmatová tečka
Na levém sluchátku je umístěna hmatová tečka.
5. Levé sluchátko
6. Sluchátkový pásek
7. Značka **R** (pravé)
8. Mikrofony funkce potlačení hluku (interní) (levý, pravý)
Snímají zvuk hluku při používání funkce potlačení hluku.
12. Sluchátkový pásek (levý)
13. Sluchátkový pásek (pravý)
14. Sluchátkový pásek (pravý)
15. Sluchátkový pásek (pravý)
16. Sluchátkový pásek (pravý)
17. Sluchátkový pásek (pravý)

9. Právě sluchátko
10. Ovládací panel dotykového snímače
Vzdáleně ovládá přehrávání hudby připojeného zařízení Bluetooth nebo provádí dotykem další operace.
11. Mikrofony funkce potlačování hluku (externí) a mikrofony snímání hlasu (levý, pravý)
Zachycují zvuk hluku při používání funkce potlačování hluku a hlas uživatele při telefonním hovoru nebo při používání režimu mluvení do chatu.
12. Tlačítko NC/AMB (potlačení hluku / režim okolního zvuku)
13. Indikátor (oranžový/modrý)
Oranžovým nebo modrým světlem indikuje stav baterie nebo komunikace sluchátek.
14. Tlačítko  (napájení)
15. Vstupní konektor kabelu sluchátek
K tomuto konektoru připojíte přiloženým kabelem ke sluchátkům hudební přehrávač apod. Kabel zasuňte, až zacvakne. Pokud byste konektor nezapojili správně, je možné, že by se zvuk neozýval správně.
16. Indikátor nabíjení (oranžový)
Během nabíjení svítí oranžově.
17. Port USB Type-C
Sluchátka s mikrofonom nabijete jejich připojením k počítači nebo k napájecí zásuvce prostřednictvím běžně prodávaného napájecího adaptéru USB pomocí dodaného kabelu USB Type-C.

Příbuzné téma

- [O indikátoru](#)
- [Kontrola zbývajících kapacity baterie](#)

Bezdrátová stereofonní sluchátka s potlačením hluku
WH-1000XM5

O indikátoru

Prostřednictvím indikátoru můžete sledovat různé stavy sluchátek.



● : Rozsvítí se modře / ● : Rozsvítí se oranžově / -: Zhasne

Indikátor (modrý/oranžový) vedle tlačítka (napájení)

Zapnutí

● - ● (dvakrát blikne modře)

V tomto případě, když je zbývající napětí baterie 10% nebo menší (vyžaduje nabití), svítí indikátor následujícím způsobem.

 -  -  (opakovaně bliká pomalu oranžově po dobu asi 15 sekund)

Vypnutí



 (rozsvítí se modře asi na 2 sekundy)

Zobrazení zbývající kapacity baterie

- Zbývající kapacita: Více než 10 %



● - ● (dvakrát blikne modře)

- Zbývající kapacita: 10 % nebo méně (nutno nabít)

 -  -  (opakovaně bliká pomalu oranžově po dobu asi 15 sekund)

Podrobnosti naleznete v části „[Kontrola zbývající kapacity baterie](#)“.

Když je zbývající kapacita baterie nízká

 -  -  (opakovaně bliká pomalu oranžově po dobu asi 15 sekund)

Funkce Bluetooth

- Režim registrace zařízení (párování)

● ● -- ● ● -- (opakovaně blikne dvakrát modře)

- Nepřipojeno

● -- ● -- ● -- ● -- (opakovaně bliká modře v intervalu asi 1 sekundy)

- Proces připojování byl dokončen

● ● ● ● ● ● ● ● (opakovaně bliká rychle modře po dobu asi 5 sekund)

- Připojeno

● ----- ● ----- (opakovaně bliká modře v intervalu asi 5 sekund)

- Příchozí hovor

● ● ● ● ● ● ● ● (opakovaně bliká rychle modře)

Stavové indikace připojeno a nepřipojeno po uplynutí určité doby automaticky zhasnou. Na určitou dobu začnou znovu blikat při provedení nějaké operace. Když je zbývající kapacita baterie nízká, indikátor začne blikat oranžově.

Ostatní

- Připojený kabel ke sluchátkům (zapnuté napájení)
 - ----- ● ----- (opakovaně bliká modře asi v 5sekundových intervalech)
 Indikátor po uplynutí určité doby automaticky zhasne. Když je zbývající kapacita baterie nízká, indikátor začne blikat oranžově.
- Aktualizace softwaru
 - -- ● -- (opakovaně pomalu bliká modře)
- Inicializace byla dokončena
 - ● ● ● (4krát blikne modře)
 Podrobnosti naleznete v části „[Inicializace sluchátek pro obnovení továrního nastavení](#)“.

Indikátor nabíjení portu USB Type-C (oranžový)

Nabíjení

- Během nabíjení
 - (svítí oranžově)
 Indikátor zhasne, jakmile bude nabíjení dokončeno.
- Abnormální teplota
 - ● -- ● ● -- (opakovaně blikne dvakrát oranžově)
- Abnormální nabíjení
 - -- ● -- (opakovaně pomalu bliká oranžově)

Příbuzné téma

- [Kontrola zbývající kapacity baterie](#)
- [Inicializace sluchátek pro obnovení továrního nastavení](#)

Bezdrátová stereofonní sluchátka s potlačením hluku
WH-1000XM5

Nošení sluchátek

1 Nasadte si sluchátka na uši.

Posunutím posuvníku nastavíte délku sluchátkového pásku.

Nasadte si sluchátka tak, aby byla značka **L** (levé) na levém uchu a značka **R** (pravé) na pravém uchu. Na značce strany **L** (levá) se nachází hmatová tečka.

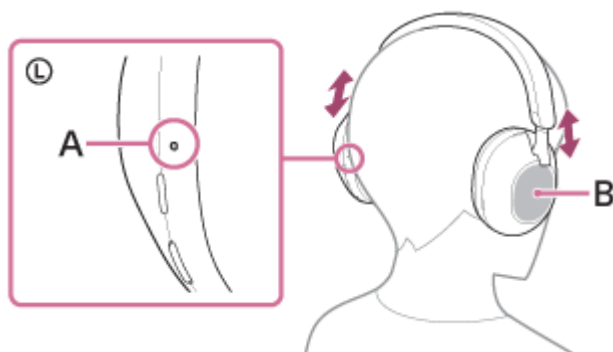

A: Hmatová tečka

B: Dotykový ovládací panel

Při nasazování a sundávání sluchátek

Ve výchozím nastavení vestavěné snímače v levém sluchátku detekují, zda jsou sluchátka nasazena nebo vyndána z uší. Sluchátka tak automaticky dokážou ovládat dotykový ovládací panel, vypnutí sluchátek, pozastavení hudby a podobně (detekce nasazení).

Při nošení sluchátek

- Indikátor vedle tlačítka **⏻** (napájení) zhasne.
- Pomocí dotykového ovládacího panelu sluchátek můžete přehrát hudbu, volat nebo přijímat hovory atd.

Když nejsou sluchátka nasazena

- Pokud posloucháte hudbu, zatímco máte sluchátka nasazená na uších, a sluchátka si sundáte, sluchátka přehrávání hudby automaticky pozastaví. Při opětovném nasazení sluchátka obnoví přehrávání hudby.
- Když nejsou sluchátka nasazená, po 15 minutách se automaticky vypnou kvůli šetření baterie.
- Když sluchátka nemáte nasazená, nelze ovládat přehrávání hudby, telefonování ani jiné funkce, aby bylo zabráněno nechtěné reakci sluchátek při klepnutí na dotykový ovládací panel. Funkci potlačením hluku nelze použít, ani když stisknete tlačítko NC/AMB.
- Pokud telefonujete přes sluchátka, když je máte nasazená na uších, a sluchátka si sundáte, hovor bude automaticky přepnut na smartphone nebo mobilní telefon. Při opětovném nasazení sluchátek na uši se hovor přepne na sluchátka.

Tip

- Pomocí aplikace „Sony | Headphones Connect“ můžete změnit nastavení automatického pozastavení a obnovení přehrávání hudby detekcí nasazení a automatického vypnutí detekcí nasazení (funkce šetřící baterii).

Poznámka

- V následujících případech může detekce nasazení reagovat nesprávným způsobem. Pokud sluchátka nepoužíváte, vypněte je.
 - Když máte sluchátka kolem krku a bradou narážíte na jejich kryt



- Když vložíte ruku do výstelky levého sluchátka



- Když sluchátka zvednete a vložíte do tašky apod.



- Když zavěsíte sluchátka na tašku apod.



- Když máte sluchátka nasazená přes čepici, šátek, šálu, vlasy apod., detekce nošení nemusí správně fungovat a ovládací panel dotykového snímače nemusí být funkční. Noste sluchátka tak, aby vaše uši byly uvnitř výsterek sluchátek.
- Když je ke sluchátkům připojený dodaný kabel, detekce nasazení nefunguje.
- Automatické pozastavení a obnovení přehrávání hudby detekcí nasazení je k dispozici jen při připojení přes Bluetooth.
- Připojené zařízení nebo používaná přehrávací aplikace nemusí podporovat automatické pozastavení a obnovení přehrávání hudby detekcí nasazení.
- Při nasazování a sundávání sluchátek je hovor přepnut jen tehdy, když je aktivní automatické vypnutí detekcí nasazení.

Příbuzné téma

- [Možnosti aplikace „Sony | Headphones Connect“](#)

5-035-398-11(1) Copyright 2022 Sony Corporation

Bezdrátová stereofonní sluchátka s potlačením hluku
WH-1000XM5

Nabíjení sluchátek

Sluchátka obsahují integrovanou lithium-iontovou dobíjecí baterii. Před použitím sluchátka nabijte pomocí dodaného kabelu USB Type-C.

1 Připojte sluchátka k elektrické zásuvce.

Použijte dodaný kabel USB Type-C a běžně dostupný napájecí adaptér USB.

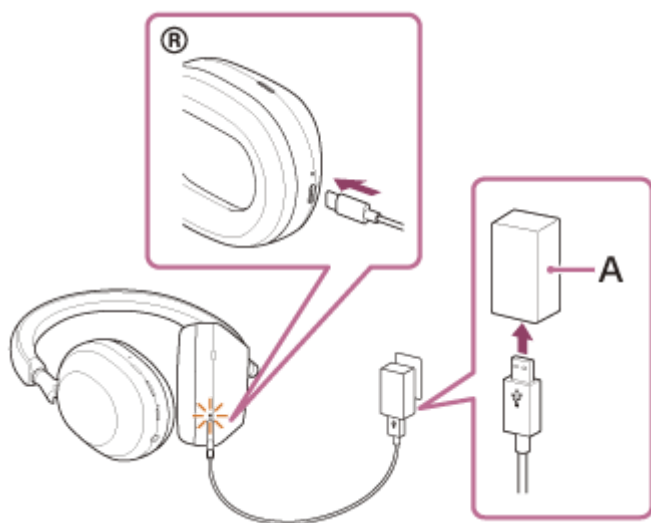

A: Napájecí adaptér USB

- Rozsvítí se indikátor nabíjení (oranžový) na sluchátkách.
- Nabíjení bude dokončeno přibližně za 3,5 hodin (*) a indikátor nabíjení automaticky zhasne.

* Čas potřebný k nabití vybité baterie na plnou kapacitu. Doba nabíjení baterie se může lišit v závislosti na podmínkách používání.

Po dokončení nabíjení odpojte kabel USB Type-C.

Systémové požadavky pro nabíjení baterie pomocí USB

Napájecí adaptér USB

Běžně prodávaný napájecí adaptér USB o výstupním proudu minimálně 1,5 A
(Pokud je výstupní proud menší než 1,5 A, doba nabíjení se prodlouží a zkrátí se doba pro přehrávání hudby po 3 nebo 10 minutách nabíjení.)

Běžně dostupný napájecí adaptér USB kompatibilní s USB PD (USB Power Delivery)

Doba nabíjení bude kratší, pokud použijete napájecí adaptér USB kompatibilní s USB PD.
Doporučuje se použít napájecí adaptér USB kompatibilní s výstupem 5 V/2 A nebo 9 V/3 A.

Osobní počítač

Osobní počítač se standardním portem USB

- Nezaručujeme, že provoz bude možný se všemi počítači.
- Nezaručujeme, že provoz bude možný s počítači postavenými na míru nebo postavenými doma.

Tip

- Sluchátka lze rovněž nabíjet připojením sluchátek ke spuštěnému počítači pomocí dodaného kabelu USB Type-C.
- Je-li nabíjení zahájeno, když jsou sluchátka zapnutá, dojde k jejich automatickému vypnutí.

Poznámka

- Nabíjení nemusí být úspěšné s jinými kabely, než je dodaný kabel USB Type-C.
- Nabíjení nemusí být úspěšné v závislosti na typu napájecího adaptéru USB.
- Když jsou sluchátka připojena k síťové zásuvce nebo k počítači, nelze provést žádné operace, například zapnout sluchátka, registrovat nebo připojit k zařízením Bluetooth nebo přehrávat hudbu.
- Sluchátka nelze nabíjet, když počítač přejde do pohotovostního režimu (režimu spánku) nebo do režimu hibernace. V takovém případě změňte nastavení počítače a potom začněte znovu nabíjet.
- Nebudete-li sluchátka po delší dobu používat, může dojít k omezení počtu hodin, po které budou použitelná. Životnost baterie se však po několikanásobném nabití a vybití zlepšuje. Při dlouhodobém skladování sluchátek nabíjejte baterii pravidelně jednou za 6 měsíců. Zabráníte tak úplnému vybití baterie.
- Nebudete-li sluchátka po delší dobu používat, může nabíjení baterie trvat déle.
- Zjistí-li sluchátka při nabíjení problém kvůli některé z níže uvedených příčin, bude indikátor nabíjení (oranžový) blikat. V takovém případě zopakujte nabíjení v rozsahu teplot nabíjení. Pokud problém přetrvává, obraťte se na nejbližšího prodejce Sony.
 - Okolní teplota překračuje rozsah teplot nabíjení 5 °C – 35 °C.
 - Došlo k problému s nabíjecí baterií.
- Pokud jste sluchátka po delší dobu nepoužívali, nemusí se při nabíjení sluchátek okamžitě rozsvítit indikátor nabíjení (oranžový). Počkejte chvíli, dokud se indikátor nerozsvítí.
- Poklesne-li výrazně počet hodin, po které je možné nabíjecí baterii používat, měli byste baterii vyměnit. Poradte se s nejbližším prodejcem společnosti Sony.
- Nevystavujte zařízení extrémním teplotním výkyvům, přímému slunečnímu záření, vlhkosti, písku, prachu ani elektrickým rázům. Sluchátka nikdy nenechávejte v zaparkovaném autě.
- Při připojování sluchátek k počítači používejte pouze dodaný kabel USB Type-C a připojení provádějte přímo k počítači. Při připojení přes rozbočovač USB nebude nabíjení řádně dokončeno.
- Není zaručeno, že sluchátka fungují se všemi zařízeními kompatibilními s USB PD.
- Pokud se sluchátka nabíjejí pomocí síťového adaptéru kompatibilního s USB PD, může se pravá jednotka zahřát, nejedná se však o poruchu.

Bezdrátová stereofonní sluchátka s potlačením hluku
WH-1000XM5

Dostupná doba provozu

Dostupná provozní doba sluchátek s plně nabitou baterií je následující:

Připojení Bluetooth

Doba pro přehrávání hudby

| Kodek | Funkce potlačení hluku / Režim okolního zvuku | Dostupná doba provozu |
|-------|---|-----------------------|
| LDAC™ | Funkce potlačení hluku: ON | Max. 26 hodin |
| LDAC | Režim okolního zvuku: ON | Max. 26 hodin |
| LDAC | OFF | Max. 36 hodin |
| AAC | Funkce potlačení hluku: ON | Max. 30 hodin |
| AAC | Režim okolního zvuku: ON | Max. 30 hodin |
| AAC | OFF | Max. 40 hodin |
| SBC | Funkce potlačení hluku: ON | Max. 28 hodin |
| SBC | Režim okolního zvuku: ON | Max. 28 hodin |
| SBC | OFF | Max. 38 hodin |

- Po 3 minutách nabíjení je možné přehrávat hudbu asi 1 hodinu. Po 10 minutách nabíjení je také možné přehrávat hudbu asi 5 hodin.
- Po 3 minutách nabíjení je možné přehrávat hudbu asi 3 hodiny (*) při použití komerčně dostupného napájecího adaptéru kompatibilního s USB PD s výstupem 9 V/2,3 A nebo více.

* Čas použití na místě s okolní teplotou mezi 25 °C a 35 °C. Doba může být odlišná v závislosti na podmínkách provozu.

Doba komunikace

| Funkce potlačení hluku / Režim okolního zvuku | Dostupná doba provozu |
|---|-----------------------|
| Funkce potlačení hluku: ON | Max. 24 hodin |
| Režim okolního zvuku: ON | Max. 24 hodin |
| OFF | Max. 32 hodin |

Připojený kabel ke sluchátkům (zapnuté napájení)

| Funkce potlačení hluku / Režim okolního zvuku | Dostupná doba provozu |
|---|-----------------------|
| Funkce potlačení hluku: ON | Max. 28 hodin |
| Režim okolního zvuku: ON | Max. 28 hodin |
| OFF | Max. 38 hodin |

Tip

- Pomocí aplikace „Sony | Headphones Connect“ můžete zkontrolovat, který kodek se používá k připojení, nebo přepnout funkci DSEE Extreme.

Poznámka

- Doba používání se může lišit od výše popsaného času v závislosti na nastavení funkcí sluchátek a podmínkách použití.
- Nastavíte-li následující funkce, bude dostupná provozní doba baterie kratší než doba uvedená výše.
 - DSEE Extreme™
 - Speak-to-Chat
 - Ekvalizér
 - Funkce pro spuštění hlasového asistenta hlasem
 - Service Link

Příbuzné téma

- [Podporované kodeky](#)
- [Funkce DSEE Extreme](#)
- [Možnosti aplikace „Sony | Headphones Connect“](#)

Bezdrátová stereofonní sluchátka s potlačením hluku
WH-1000XM5

Kontrola zbývající kapacity baterie

Můžete zkontrolovat zbývající kapacitu nabíjecí baterie.

Když stisknete tlačítko  (napájení), zatímco jsou sluchátka zapnutá, ozve se hlasové oznámení zbývající kapacity baterie.

„Battery about XX %“ (Baterie nabita přibližně z XX %) (Hodnota „XX“ představuje přibližnou zbývající hodnotu nabití.)

„Battery fully charged“ (Baterie plně nabita)

Zbývající kapacita baterie uváděná hlasovým upozorněním se může v některých případech lišit od skutečné zbývající kapacity. Použijte ji jako hrubý odhad.

Pokud je po zapnutí sluchátek zbývající kapacita baterie 10 % nebo nižší, indikátor (oranžový) asi 15 sekund také bliká.

Když je zbývající kapacita nízká

Zazní výstražný zvukový signál a provozní indikátor (modrý) se rozsvítí oranžově. Pokud se ozve hlasové upozornění „Low battery“ (Téměř vybitá baterie), sluchátka co nejdříve nabijte.

Při úplném vybití baterie zazní výstražný zvukový signál, ozve se hlasové upozornění „Battery is empty“ (Baterie je vybitá) a sluchátka se automaticky vypnou.

Při použití zařízení iPhone nebo iPod touch

Po připojení sluchátek k zařízení iPhone nebo iPod touch prostřednictvím připojení HFP (Hands-free Profile) Bluetooth se na displeji zařízení iPhone nebo iPod touch zobrazí ikona signalizující zbývající kapacitu baterie sluchátek. Umístění displeje slouží jako příklad.

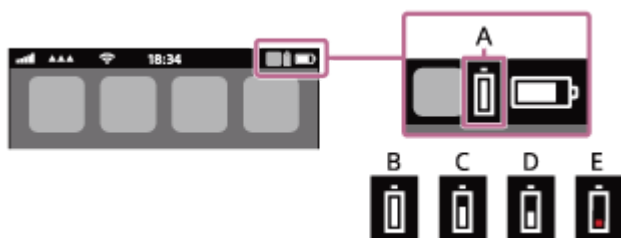

A: zbývající kapacita baterie sluchátek

Přibližná zbývající kapacita se zobrazuje v 10 různých úrovních. B až E jsou příklady zobrazení.

B: 100 %

C: 70 %

D: 50 %

E: 10 % nebo nižší (nutno nabít)

Údaj o zbývající kapacitě baterie se zobrazí na widgetu zařízení iPhone nebo iPod touch se systémem iOS 11 nebo novějším.

Více informací naleznete v návodu k obsluze dodaném se zařízením iPhone nebo iPod touch.

Zobrazená zbývající kapacita baterie se může v některých případech lišit od skutečné zbývající kapacity. Použijte ji jako hrubý odhad.

Při použití smartphonu Android™ (OS 8.1 nebo novější)

Když jsou sluchátka připojena ke smartphonu Android prostřednictvím připojení HFP Bluetooth, vyberte možnost [Settings] - [Device connection] - [Bluetooth], abyste zobrazili zbývající kapacitu baterie sluchátek na 10 různých úrovních jako „100%“, „70%“, „50%“ nebo „10%“ tam, kde je na obrazovce smartphonu zobrazeno připojené zařízení Bluetooth. Výše uvedený postup slouží jako příklad. Podrobnosti naleznete v návodu k obsluze smartphonu Android. Zobrazená zbývající kapacita baterie se může v některých případech lišit od skutečné zbývající kapacity. Použijte ji jako hrubý odhad.

Tip

- Zbývající kapacitu baterie sluchátek můžete zkontrolovat také pomocí aplikace „Sony | Headphones Connect“. Tuto aplikaci podporují smartphony Android i zařízení iPhone / iPod touch.

Poznámka

- Pokud nejsou sluchátka a smartphone připojeny přes HFP, nebudou se zobrazovat správné informace o zbývající kapacitě baterie.
- Připojíte-li sluchátka k zařízení iPhone / iPod touch nebo ke smartphonu Android ve vícebodovém připojení pouze s profilem „Media audio“ (A2DP), zbývající kapacita baterie se nebude zobrazovat správně.
- Zbývající kapacita baterie se nemusí správně zobrazovat bezprostředně po aktualizaci softwaru nebo v případě, kdy jste sluchátka po delší dobu nepoužívali. V takovém případě baterii několikrát opakovaně nabijte a vybijte, aby se zbývající kapacita baterie začala zobrazovat správně.

Příbuzné téma

- [O indikátoru](#)
- [Možnosti aplikace „Sony | Headphones Connect“](#)

Bezdrátová stereofonní sluchátka s potlačením hluku
WH-1000XM5

Zapnutí sluchátek

- 1 Na dobu asi 2 sekund stiskněte a podržte tlačítko  (napájení) dokud nezačne blikat indikátor (modrý).

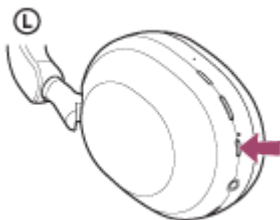

Příbuzné téma

- [Vypnutí sluchátek](#)

Bezdrátová stereofonní sluchátka s potlačením hluku
WH-1000XM5

Vypnutí sluchátek

- 1 Na dobu asi 2 sekund stiskněte a podržte tlačítko  (napájení) dokud nezhasne indikátor (modrý).

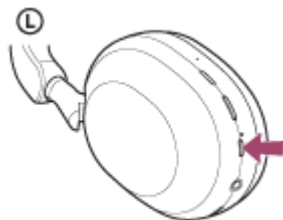

Tip

- Sluchátka můžete vypnout také pomocí aplikace „Sony | Headphones Connect“.
- Když nejsou sluchátka nasazená, po 15 minutách se automaticky vypnou. Toto nastavení lze změnit pomocí aplikace „Sony | Headphones Connect“.
- Pokud jsou sluchátka uložena například v tašce, vypněte je. Detekce nasazení nemusí fungovat správně.

Příbuzné téma

- [Zapnutí sluchátek](#)
- [Možnosti aplikace „Sony | Headphones Connect“](#)

Bezdrátová stereofonní sluchátka s potlačením hluku
WH-1000XM5

Bezdrátové připojení k zařízením Bluetooth

Funkce Bluetooth vašeho zařízení Bluetooth umožňuje bezdrátový poslech hudby a volání pomocí sluchátek.

Párování

Abyste použili funkci Bluetooth, musí být obě připojovaná zařízení dopředu zaregistrována. Operace zaregistrování zařízení se nazývá „párování“.

Spárujte sluchátka a zařízení ručně.

Připojení ke spárovanému zařízení

Jakmile zařízení jednou spárujete, není nutné jej párovat znovu. K zařízením, která již byla se sluchátky spárována, se připojte způsobem vhodným pro jednotlivá zařízení.

Příbuzné téma

- [Spárování a připojení k smartphonu se systémem Android](#)
- [Spárování a připojení k telefonu iPhone](#)
- [Párování a připojení k počítači \(Windows® 10\)](#)
- [Párování a připojení k počítači \(Windows 8.1\)](#)
- [Párování a připojení k počítači \(Mac\)](#)
- [Spárování a připojení k zařízení Bluetooth](#)
- [Připojení ke spárovanému smartphonu se systémem Android](#)
- [Připojení ke spárovanému zařízení iPhone](#)
- [Připojení ke spárovanému počítači \(Windows 10\)](#)
- [Připojení ke spárovanému počítači \(Windows 8.1\)](#)
- [Připojení ke spárovanému počítači \(Mac\)](#)
- [Připojení ke spárovanému zařízení Bluetooth](#)

Bezdrátová stereofonní sluchátka s potlačením hluku
WH-1000XM5

Připojení pomocí aplikace „Sony | Headphones Connect“

Spusťte aplikaci „Sony | Headphones Connect“ na smartphonu Android/iPhone, abyste mohli připojit sluchátka ke smartphonu nebo k zařízení iPhone. Více podrobností naleznete v průvodci nápovědou aplikace „Sony | Headphones Connect“.

https://rd1.sony.net/help/mdr/hpc/h_zz/



Sony Headphones Connect 

Poznámka

- Připojení některých smartphonů a zařízení iPhone může být při připojování pomocí aplikace „Sony | Headphones Connect“ nestabilní. V takovém případě proveďte připojení ke sluchátkům podle postupů uvedených v části „[Připojení ke spárovanému smartphonu se systémem Android](#)“ nebo „[Připojení ke spárovanému zařízení iPhone](#)“.

Příbuzné téma

- [Připojení ke spárovanému smartphonu se systémem Android](#)
- [Připojení ke spárovanému zařízení iPhone](#)
- [Možnosti aplikace „Sony | Headphones Connect“](#)
- [Instalace aplikace „Sony | Headphones Connect“](#)

Bezdrátová stereofonní sluchátka s potlačením hluku
WH-1000XM5

Spárování a připojení k smartphonu se systémem Android

Operace spočívající v registrování zařízení, která chcete připojit, se nazývá „párování“. Před prvním použitím zařízení se sluchátka zařízení nejdříve spárujte.

Před zahájením operace zajistěte následující:

- Smartphone Android se nachází do 1 m od sluchátek.
- Sluchátka jsou dostatečně nabitá.
- Máte k dispozici návod k obsluze smartphonu Android.

1 Uved'te sluchátka do režimu párování.

Sluchátka zapněte, když je poprvé párujete se zařízením po jeho zakoupení nebo poté, co jste provedli inicializaci sluchátek (sluchátka nemají žádné informace o párování). Sluchátka se automaticky přepnou do režimu párování.

V takovém případě přejděte ke kroku **2**.

Při párování druhého a každého dalšího zařízení (sluchátka již obsahují informace o párování pro jiná zařízení) stiskněte a podržte tlačítko  (napájení) po dobu přibližně 5 sekund pro ruční aktivaci režimu párování.

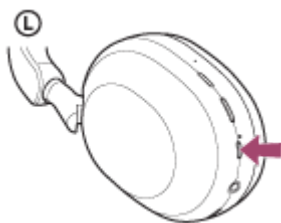

Indikátor (modrý) opakovaně bliká dvakrát za sebou. Ozve se hlasové upozornění: „Pairing“ (Párování).

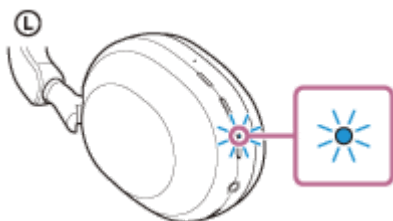

2 Pokud je obrazovka smartphonu Android zamknutá, odemkněte ji.

3 Najděte sluchátka na smartphonu Android.

1. Vyberte možnost [Settings] - [Device connection] - [Bluetooth].

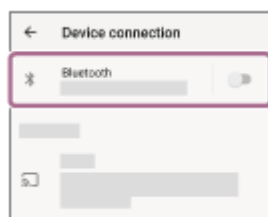

2. Stisknutím spínače zapněte funkci Bluetooth.

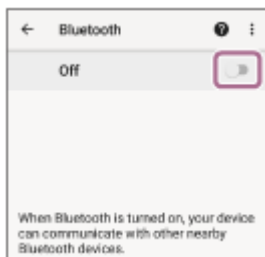

4 Stiskněte [WH-1000XM5].

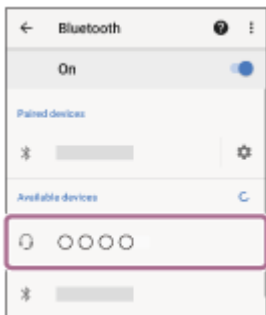

Pokud je vyžadováno zadání hesla (*), zadejte „0000“.

Sluchátka a smartphone jsou vzájemně spárovány a spojeny.

Uslyšíte zvukové upozornění oznamující navázání spojení.

Pokud nejsou zařízení spojena, vyhledejte informace v části [„Připojení ke spárovanému smartphonu se systémem Android“](#).

Pokud se na displeji smartphonu Android nezobrazí údaj [WH-1000XM5], zopakujte postup znovu od začátku kroku

3 .

* Heslo může být nazýváno „Přístupový kód“, „Kód PIN“, „Číslo PIN“ nebo „Heslo“.

Tip

- Výše uvedený postup slouží jako příklad. Více informací naleznete v návodu k obsluze dodaném se smartphonem Android.
- Chcete-li vymazat všechny informace o párování Bluetooth, vyhledejte informace v části [„Inicializace sluchátek pro obnovení továrního nastavení“](#).

Poznámka

- Nedojde-li ke spárování do 5 minut, bude režim párování zrušen. V takovém případě vypněte napájení a začněte postup znovu od kroku 1 .
- Jakmile jsou zařízení Bluetooth spárována, není třeba je párovat znovu s výjimkou následujících případů:
 - Informace o párování jsou vymazány po opravě apod.
 - Když je párováno 9. zařízení.
Sluchátka je možné spárovat až s 8 zařízeními. Je-li při párování nového zařízení již spárováno 8 zařízení, budou informace o registraci spárovaného zařízení s nejstarším časem připojení přepsány informacemi nového zařízení.
 - Informace o párování sluchátek byly vymazány ze zařízení Bluetooth.
 - Když jsou sluchátka inicializována.
Dojde k vymazání všech informací o párování. V takovém případě odstraňte informace o párování sluchátek z daného připojeného zařízení a poté je opět spárujte.
- Sluchátka je možné spárovat s větším počtem zařízení, ale hudbu je možné přehrávat vždy pouze z 1 z nich.

Příbuzné téma

- [Bezdrátové připojení k zařízením Bluetooth](#)

- Připojení ke spárovanému smartphonu se systémem Android
- Poslech hudby ze zařízení pomocí připojení Bluetooth
- Ukončení připojení Bluetooth (po použití)
- Inicializace sluchátek pro obnovení továrního nastavení

5-035-398-11(1) Copyright 2022 Sony Corporation

Bezdrátová stereofonní sluchátka s potlačením hluku
WH-1000XM5

Připojení ke spárovanému smartphonu se systémem Android

1 Pokud je obrazovka smartphonu Android zamknutá, odemkněte ji.

2 Zapněte sluchátka.

Stiskněte tlačítko  (napájení) a podržte je asi 2 sekundy.

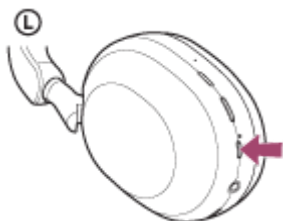

Uslyšíte zvukové upozornění oznamující, že sluchátka jsou zapnutá. Indikátor (modrý) po uvolnění prstu z tlačítka nadále bliká.

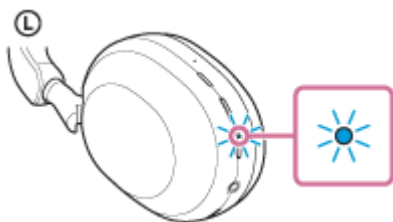

Pokud se sluchátka automaticky připojila k poslednímu připojenému zařízení, ozve se zvukové upozornění, že je spojení navázáno.

Zkontrolujte stav připojení na smartphonu se systémem Android. Není-li připojení navázáno, přejděte ke kroku **3**.

3 Zobrazte zařízení spárovaná se smartphonem Android.

1. Vyberte možnost [Settings] - [Device connection] - [Bluetooth].



2. Stisknutím spínače zapněte funkci Bluetooth.

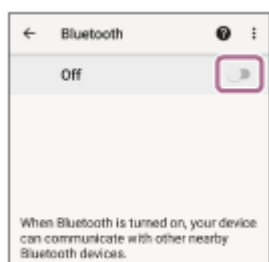

4 Stiskněte [WH-1000XM5].

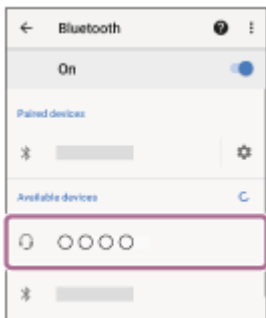

Uslyšíte zvukové upozornění oznamující navázání spojení.

Tip

- Výše uvedený postup slouží jako příklad. Více informací naleznete v návodu k obsluze dodaném se smartphonem Android.

Poznámka

- Při připojování se na připojeném zařízení může zobrazit [WH-1000XM5], [LE_WH-1000XM5] nebo obojí. Když se zobrazí obojí nebo když se zobrazí [WH-1000XM5], vyberte [WH-1000XM5]; když se zobrazí [LE_WH-1000XM5], vyberte [LE_WH-1000XM5].
- Je-li poslední připojené zařízení Bluetooth přiloženo do blízkosti sluchátek, mohou se sluchátka k zařízení automaticky připojit pouhým zapnutím sluchátek. V takovém případě deaktivujte funkci Bluetooth na posledním připojeném zařízení nebo vypněte napájení.
- Pokud ke sluchátkům nelze připojit smartphone, vymažte na počítači informace o párování a proveďte spárování znovu. Informace o operacích ve vašem smartphonu naleznete v návodu k obsluze dodaném se smartphonem.

Příbuzné téma

- [Bezdrátové připojení k zařízením Bluetooth](#)
- [Spárování a připojení k smartphonu se systémem Android](#)
- [Poslech hudby ze zařízení pomocí připojení Bluetooth](#)
- [Ukončení připojení Bluetooth \(po použití\)](#)

Bezdrátová stereofonní sluchátka s potlačením hluku
WH-1000XM5

Spárování a připojení k telefonu iPhone

Operace spočívající v registrování zařízení, která chcete připojit, se nazývá „párování“. Před prvním použitím zařízení se sluchátka zařízení nejdříve spárujte.

Před zahájením operace zajistěte následující:

- Zařízení iPhone se nachází do 1 m od sluchátek.
- Sluchátka jsou dostatečně nabitá.
- Je k dispozici návod k obsluze zařízení iPhone.

1 Uved'te sluchátka do režimu párování.

Sluchátka zapněte, když je poprvé párujete se zařízením po jeho zakoupení nebo poté, co jste provedli inicializaci sluchátek (sluchátka nemají žádné informace o párování). Sluchátka se automaticky přepnou do režimu párování.

V takovém případě přejděte ke kroku 2 .

Při párování druhého a každého dalšího zařízení (sluchátka již obsahují informace o párování pro jiná zařízení) stiskněte a podržte tlačítko  (napájení) po dobu přibližně 5 sekund pro ruční aktivaci režimu párování.

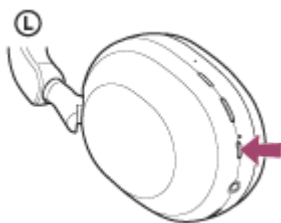

Indikátor (modrý) opakovaně bliká dvakrát za sebou. Ozve se hlasové upozornění: „Pairing“ (Párování).

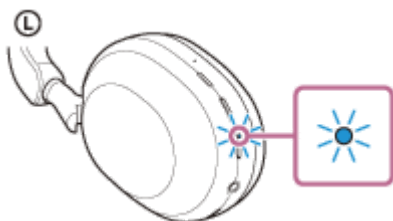

2 Pokud je obrazovka zařízení iPhone zamknutá, odemkněte ji.

3 Najděte sluchátka na zařízení iPhone.

1. Vyberte volbu [Settings].
2. Stiskněte [Bluetooth].

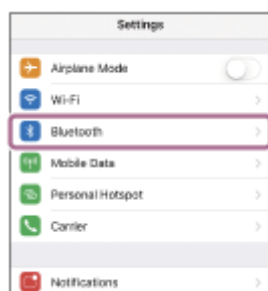

Stisknutím spínače zapněte funkci Bluetooth.

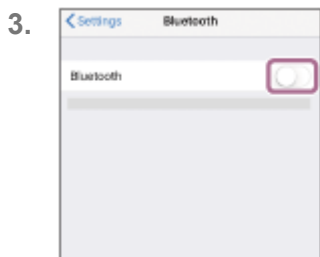

4 Stiskněte [WH-1000XM5].

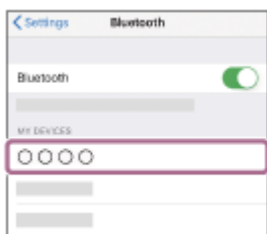

Pokud je vyžadováno zadání hesla (*), zadejte „0000“.

Sluchátka jsou se zařízením iPhone spárována a spojena.

Uslyšíte zvukové upozornění oznamující navázání spojení.

Pokud nejsou zařízení spojena, vyhledejte informace v části „[Připojení ke spárovanému zařízení iPhone](#)“.

Pokud se na displeji zařízení iPhone nezobrazí údaj [WH-1000XM5], zopakujte postup od začátku kroku 3 .

* Heslo může být nazýváno „Přístupový kód“, „Kód PIN“, „Číslo PIN“ nebo „Heslo“.

Tip

- Výše uvedený postup slouží jako příklad. Více informací naleznete v návodu k obsluze dodaném se zařízením iPhone.
- Chcete-li vymazat všechny informace o párování Bluetooth, vyhledejte informace v části „[Inicializace sluchátek pro obnovení továrního nastavení](#)“.

Poznámka

- Nedojde-li ke spárování do 5 minut, bude režim párování zrušen. V takovém případě vypněte napájení a začněte postup znovu od kroku 1 .
- Jakmile jsou zařízení Bluetooth spárována, není třeba je párovat znovu s výjimkou následujících případů:
 - Informace o párování jsou vymazány po opravě apod.
 - Když je párováno 9. zařízení.
Sluchátka je možné spárovat až s 8 zařízeními. Je-li při párování nového zařízení již spárováno 8 zařízení, budou informace o registraci spárovaného zařízení s nejstarším časem připojení přepsány informacemi nového zařízení.
 - Informace o párování sluchátek byly vymazány ze zařízení Bluetooth.
 - Když jsou sluchátka inicializována.
Dojde k vymazání všech informací o párování. V takovém případě odstraňte informace o párování sluchátek z daného připojeného zařízení a poté je opět spárujte.
- Sluchátka je možné spárovat s větším počtem zařízení, ale hudbu je možné přehrávat vždy pouze z 1 z nich.

Příbuzné téma

- [Bezdrátové připojení k zařízením Bluetooth](#)
- [Připojení ke spárovanému zařízení iPhone](#)
- [Poslech hudby ze zařízení pomocí připojení Bluetooth](#)
- [Ukončení připojení Bluetooth \(po použití\)](#)
- [Inicializace sluchátek pro obnovení továrního nastavení](#)

Bezdrátová stereofonní sluchátka s potlačením hluku
WH-1000XM5

Připojení ke spárovanému zařízení iPhone

1 Pokud je obrazovka zařízení iPhone zamknutá, odemkněte ji.

2 Zapněte sluchátka.

Stiskněte tlačítko  (napájení) a podržte je asi 2 sekundy.

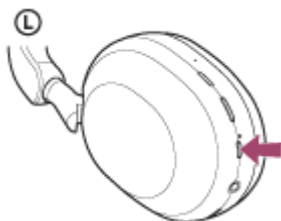

Uслыšíte zvukové upozornění oznamující, že sluchátka jsou zapnutá.
Indikátor (modrý) po uvolnění prstu z tlačítka nadále bliká.

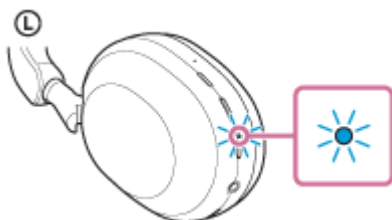

Pokud se sluchátka automaticky připojila k poslednímu připojenému zařízení, ozve se zvukové upozornění, že je spojení navázáno.

Zkontrolujte stav připojení zařízení iPhone. Není-li připojení navázáno, přejděte ke kroku **3**.

3 Zobrazte zařízení spárovaná se zařízením iPhone.

1. Vyberte volbu [Settings].
2. Stiskněte [Bluetooth].

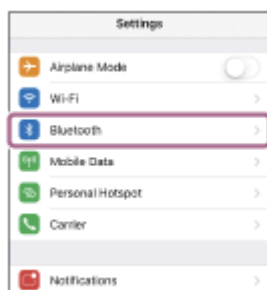

3. Stisknutím spínače zapněte funkci Bluetooth.



4 Stiskněte [WH-1000XM5].

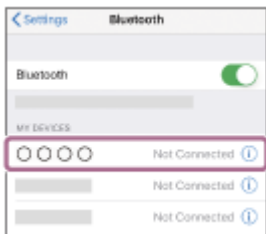

Uslyšíte zvukové upozornění oznamující navázání spojení.

Tip

- Výše uvedený postup slouží jako příklad. Více informací naleznete v návodu k obsluze dodaném se zařízením iPhone.

Poznámka

- Při připojování se na připojeném zařízení může zobrazit [WH-1000XM5], [LE_WH-1000XM5] nebo obojí. Když se zobrazí obojí nebo když se zobrazí [WH-1000XM5], vyberte [WH-1000XM5]; když se zobrazí [LE_WH-1000XM5], vyberte [LE_WH-1000XM5].
- Je-li poslední připojené zařízení Bluetooth přiloženo do blízkosti sluchátek, mohou se sluchátka k zařízení automaticky připojit pouhým zapnutím sluchátek. V takovém případě deaktivujte funkci Bluetooth na posledním připojeném zařízení nebo vypněte napájení.
- Pokud nelze zařízení iPhone k sluchátkům připojit, vymažte v zařízení iPhone informace o párování a proveďte spárování znovu. Více informací o operacích ve vašem zařízení iPhone naleznete v návodu k obsluze dodaném se zařízením iPhone.

Příbuzné téma

- [Bezdrátové připojení k zařízením Bluetooth](#)
- [Spárování a připojení k telefonu iPhone](#)
- [Poslech hudby ze zařízení pomocí připojení Bluetooth](#)
- [Ukončení připojení Bluetooth \(po použití\)](#)

Bezdrátová stereofonní sluchátka s potlačením hluku
WH-1000XM5

Párování a připojení k počítači (Windows® 10)

Operace spočívající v registrování zařízení, která chcete připojit, se nazývá „párování“. Před prvním použitím zařízení se sluchátka zařízení nejdříve spárujte.

Před zahájením operace zajistěte následující:

- Počítač je vybaven funkcí Bluetooth, která podporuje připojení pro přehrávání hudby (A2DP).
- Pokud v počítači používáte aplikaci pro video hovory, počítač má funkci Bluetooth, která podporuje připojení pro volání (HFP/HSP).
- Počítač se nachází do 1 m od sluchátek.
- Sluchátka jsou dostatečně nabitá.
- Máte k dispozici návod k obsluze počítače.
- V závislosti na používaném počítači je možné, že budete muset zapnout integrovaný adaptér Bluetooth. Pokud nevíte, jak adaptér Bluetooth zapnout, nebo pokud si nejste jisti, zda je počítač integrovaným adaptérem Bluetooth vybaven, nahlédněte do návodu k obsluze dodaného s počítačem.
- Pokud je operační systém verze Windows 10 1803 nebo novější, funkce Rychlé párování usnadní proces párování. Chcete-li použít funkci Rychlé párování, klepněte na tlačítko [Start] - [Settings] - [Devices] - [Bluetooth & other devices] a zaškrtněte možnost [Show notifications to connect using Swift Pair].

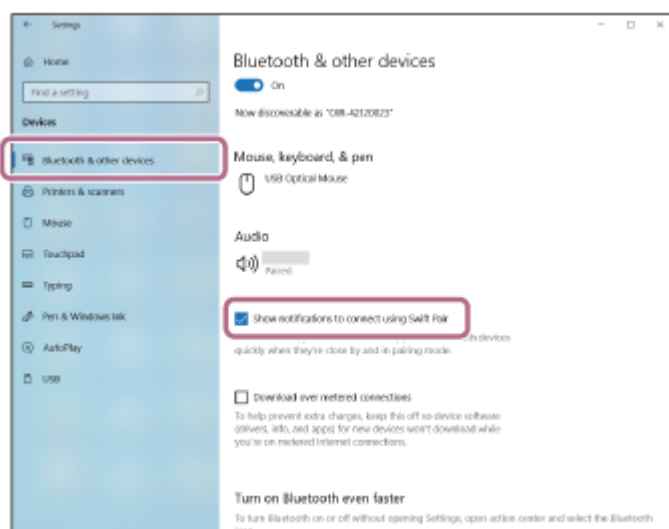

1 Uvedte sluchátka do režimu párování.

Sluchátka zapněte, když je poprvé párujete se zařízením po jeho zakoupení nebo poté, co jste provedli inicializaci sluchátek (sluchátka nemají žádné informace o párování). Sluchátka se automaticky přepnou do režimu párování. V takovém případě přejděte ke kroku 2.

Při párování druhého a každého dalšího zařízení (sluchátka již obsahují informace o párování pro jiná zařízení) stiskněte a podržte tlačítko  (napájení) po dobu přibližně 5 sekund pro ruční aktivaci režimu párování.

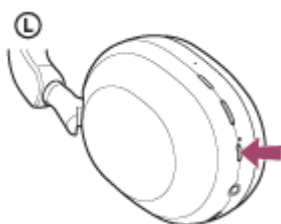

Indikátor (modrý) opakovaně bliká dvakrát za sebou. Ozve se hlasové upozornění: „Pairing“ (Párování).

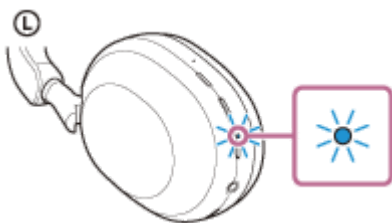

- 2 Pokud se počítač nachází v pohotovostním režimu (režimu spánku) nebo v režimu hibernace, probudte počítač.

- 3 Spárujte sluchátka pomocí počítače.

Připojení pomocí funkce Rychlé párování

1. V místní nabídce zobrazené na obrazovce počítače vyberte položku [Connect].

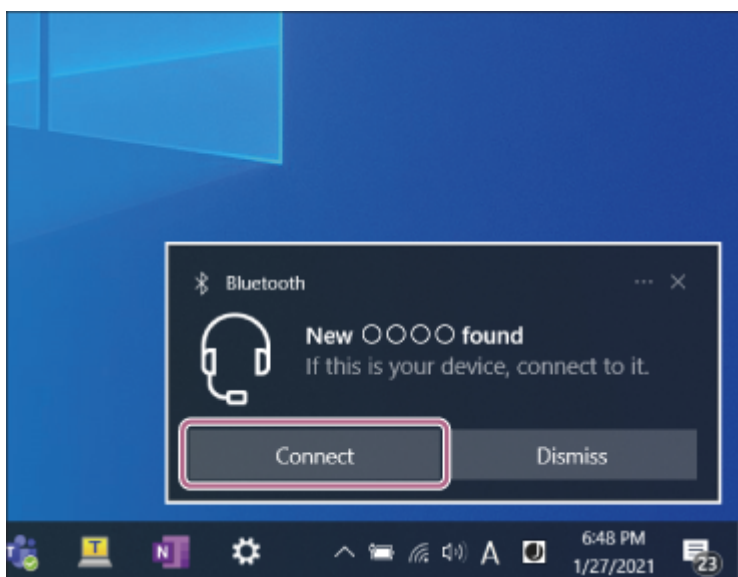

Připojení bez funkce Rychlé párování

1. Klikněte na tlačítko [Start], potom na volbu [Settings].
2. Klikněte na volbu [Devices].

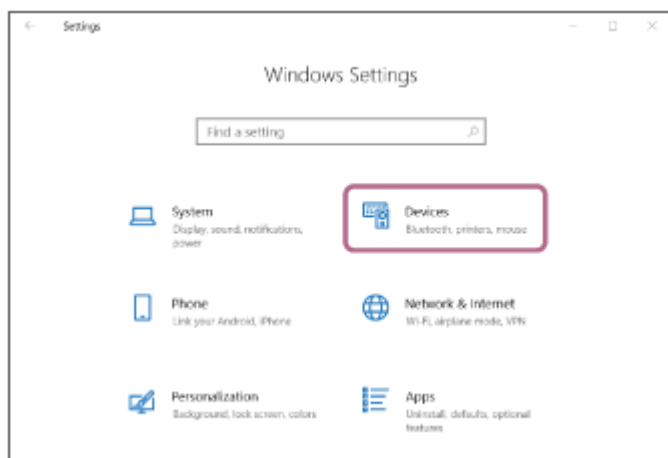

3. Klikněte na záložku [Bluetooth & other devices], zapněte funkci Bluetooth kliknutím na přepínač [Bluetooth], poté vyberte možnost [Add Bluetooth or other device].

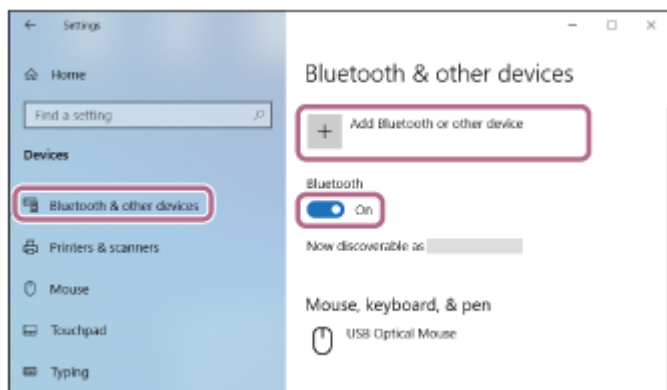

4. Klikněte na volbu [Bluetooth].

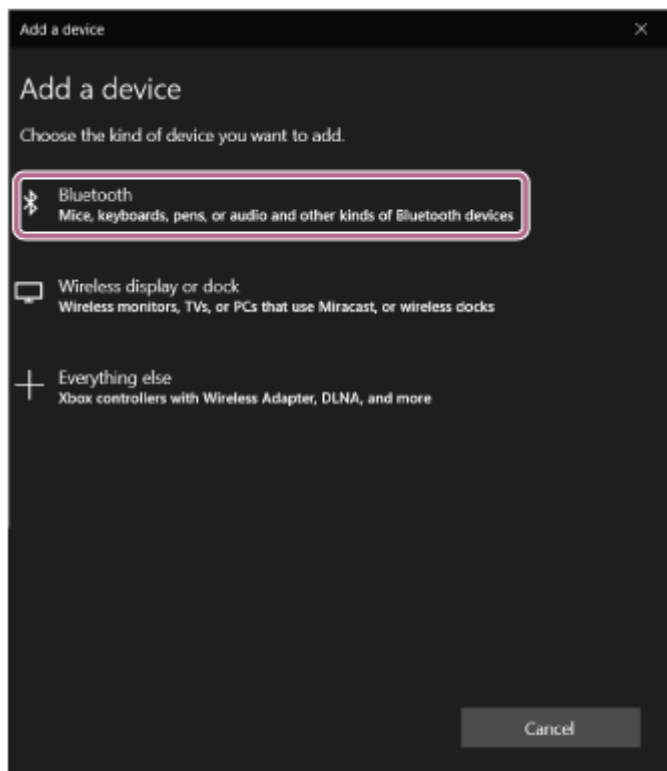

5. Klikněte na volbu [WH-1000XM5].

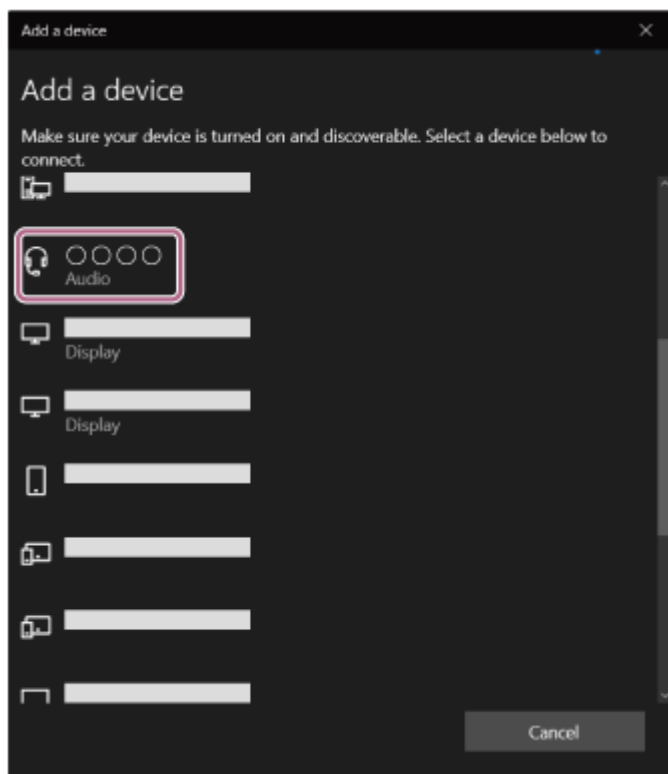

Pokud je vyžadováno zadání hesla (*), zadejte „0000“.

Sluchátka a počítač jsou vzájemně spárovány a spojeny.

Uslyšíte zvukové upozornění oznamující navázání spojení.

Pokud nejsou zařízení spojena, vyhledejte informace v části „[Připojení ke spárovanému počítači \(Windows 10\)](#)“.

Pokud se na displeji počítače nezobrazí údaj [WH-1000XM5], zopakujte postup od kroku 3, „Připojení bez použití funkce Rychlé párování“.

* Heslo může být nazýváno „Přístupový kód“, „Kód PIN“, „Číslo PIN“ nebo „Heslo“.

Tip

- Výše uvedený postup slouží jako příklad. Více informací naleznete v návodu k obsluze dodaném s počítačem.
- Chcete-li vymazat všechny informace o párování Bluetooth, vyhledejte informace v části „[Inicializace sluchátek pro obnovení továrního nastavení](#)“.

Poznámka

- Nedojde-li ke spárování do 5 minut, bude režim párování zrušen. V takovém případě vypněte napájení a začněte postup znovu od kroku 1.
- Jakmile jsou zařízení Bluetooth spárována, není třeba je párovat znovu s výjimkou následujících případů:
 - Informace o párování jsou vymazány po opravě apod.
 - Když je párováno 9. zařízení.
Sluchátka je možné spárovat až s 8 zařízeními. Je-li při párování nového zařízení již spárováno 8 zařízení, budou informace o registraci spárovaného zařízení s nejstarším časem připojení přepsány informacemi nového zařízení.
 - Informace o párování sluchátek byly vymazány ze zařízení Bluetooth.
 - Když jsou sluchátka inicializována.
Dojde k vymazání všech informací o párování. V takovém případě odstraňte informace o párování sluchátek z daného připojeného zařízení a poté je opět spárujte.
- Sluchátka je možné spárovat s větším počtem zařízení, ale hudbu je možné přehrávat vždy pouze z 1 z nich.

Příbuzné téma

- [Bezdrátové připojení k zařízením Bluetooth](#)

- Připojení ke spárovanému počítači (Windows 10)
- Poslech hudby ze zařízení pomocí připojení Bluetooth
- Video volání v počítači
- Ukončení připojení Bluetooth (po použití)
- Inicializace sluchátek pro obnovení továrního nastavení

5-035-398-11(1) Copyright 2022 Sony Corporation

Bezdrátová stereofonní sluchátka s potlačením hluku
WH-1000XM5

Párování a připojení k počítači (Windows 8.1)

Operace spočívající v registrování zařízení, která chcete připojit, se nazývá „párování“. Před prvním použitím zařízení se sluchátka zařízení nejdříve spárujte.

Před zahájením operace zajistěte následující:

- Počítač je vybaven funkcí Bluetooth, která podporuje připojení pro přehrávání hudby (A2DP).
- Pokud v počítači používáte aplikaci pro video hovory, počítač má funkci Bluetooth, která podporuje připojení pro volání (HFP/HSP).
- Počítač se nachází do 1 m od sluchátek.
- Sluchátka jsou dostatečně nabitá.
- Máte k dispozici návod k obsluze počítače.
- V závislosti na používaném počítači je možné, že budete muset zapnout integrovaný adaptér Bluetooth. Pokud nevíte, jak adaptér Bluetooth zapnout, nebo pokud si nejste jisti, zda je počítač integrovaným adaptérem Bluetooth vybaven, nahlédněte do návodu k obsluze dodaného s počítačem.

1 Uveďte sluchátka do režimu párování.

Sluchátka zapněte, když je poprvé párujete se zařízením po jeho zakoupení nebo poté, co jste provedli inicializaci sluchátek (sluchátka nemají žádné informace o párování). Sluchátka se automaticky přepnou do režimu párování. V takovém případě přejděte ke kroku **2**.

Při párování druhého a každého dalšího zařízení (sluchátka již obsahují informace o párování pro jiná zařízení) stiskněte a podržte tlačítko  (napájení) po dobu přibližně 5 sekund pro ruční aktivaci režimu párování.

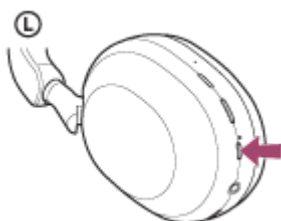

Indikátor (modrý) opakovaně bliká dvakrát za sebou. Ozve se hlasové upozornění: „Pairing“ (Párování).

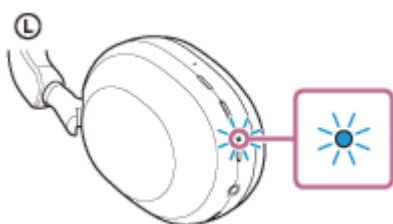

2 Pokud se počítač nachází v pohotovostním režimu (režimu spánku) nebo v režimu hibernace, probudte počítač.

3 Spárujte sluchátka pomocí počítače.

1. Přesuňte kurzor myši do pravého horního rohu obrazovky (při používání dotykového panelu táhněte z pravého okraje obrazovky), potom v liště ovládacích tlačítek vyberte volbu [Settings].

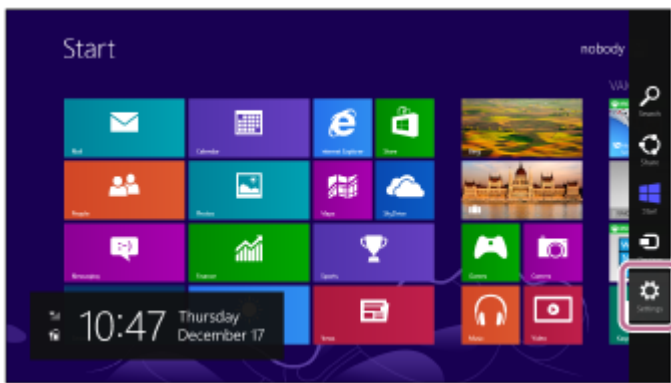

2. Vyberte voľbu [Change PC Settings] ovládacieho tlačítka [Settings].

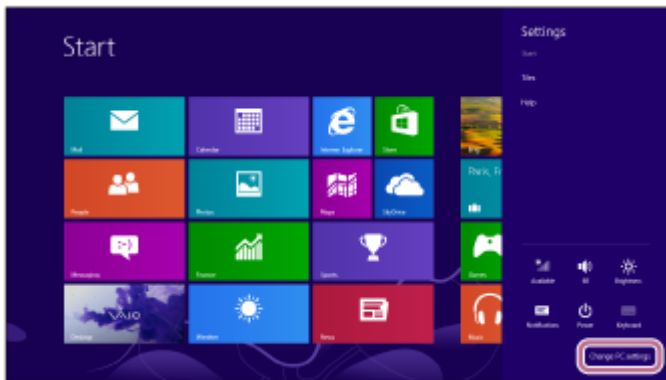

3. Vyberte voľbu [PC and devices] na obrazovke [PC Settings].

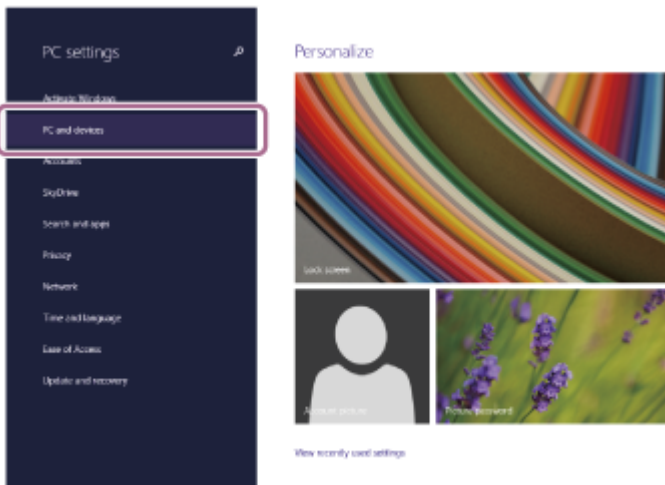

4. Vyberte voľbu [Bluetooth].

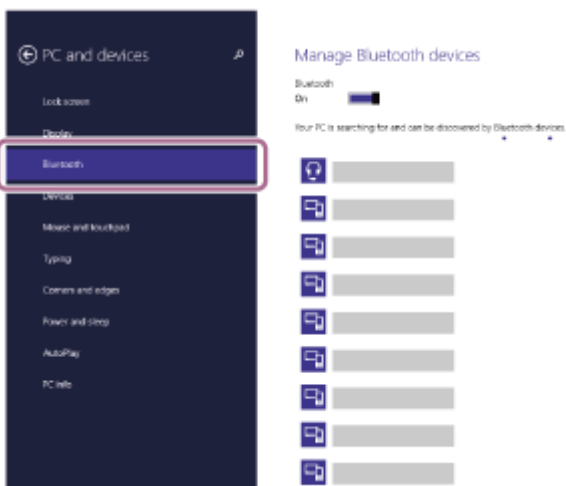

5. Zvoľte [WH-1000XM5], potom vyberte možnosť [Pair].

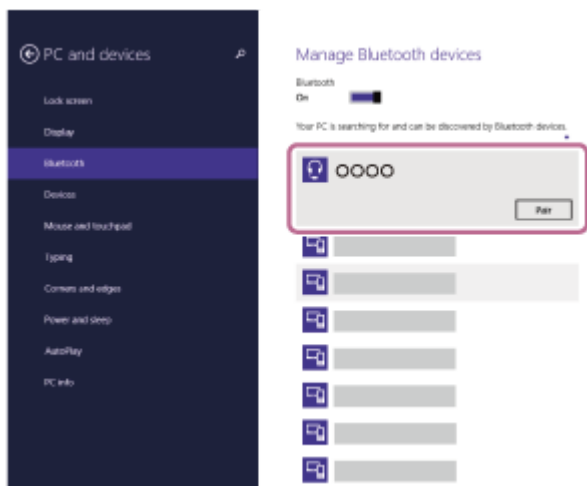

Pokud je vyžadováno zadání hesla (*), zadejte „0000“.

Sluchátka a počítač jsou vzájemně spárovány a spojeni.

Uslyšíte zvukové upozornění oznamující navázání spojení.

Pokud nejsou zařízení spojena, vyhledejte informace v části „[Připojení ke spárovanému počítači \(Windows 8.1\)](#)“.

Pokud se na displeji počítače nezobrazí údaj [WH-1000XM5], zopakujte postup od začátku kroku **3**.

* Heslo může být nazýváno „Přístupový kód“, „Kód PIN“, „Číslo PIN“ nebo „Heslo“.

Tip

- Výše uvedený postup slouží jako příklad. Více informací naleznete v návodu k obsluze dodaném s počítačem.
- Chcete-li vymazat všechny informace o párování Bluetooth, vyhledejte informace v části „[Inicializace sluchátek pro obnovení továrního nastavení](#)“.

Poznámka

- Nedojde-li ke spárování do 5 minut, bude režim párování zrušen. V takovém případě vypněte napájení a začněte postup znovu od kroku **1**.
- Jakmile jsou zařízení Bluetooth spárována, není třeba je párovat znovu s výjimkou následujících případů:
 - Informace o párování jsou vymazány po opravě apod.
 - Když je párováno 9. zařízení.
Sluchátka je možné spárovat až s 8 zařízeními. Je-li při párování nového zařízení již spárováno 8 zařízení, budou informace o registraci spárovaného zařízení s nejstarším časem připojení přepsány informacemi nového zařízení.
 - Informace o párování sluchátek byly vymazány ze zařízení Bluetooth.
 - Když jsou sluchátka inicializována.
Dojde k vymazání všech informací o párování. V takovém případě odstraňte informace o párování sluchátek z daného připojeného zařízení a poté je opět spárujte.
- Sluchátka je možné spárovat s větším počtem zařízení, ale hudbu je možné přehrávat vždy pouze z 1 z nich.

Příbuzné téma

- [Bezdrátové připojení k zařízením Bluetooth](#)
- [Připojení ke spárovanému počítači \(Windows 8.1\)](#)
- [Poslech hudby ze zařízení pomocí připojení Bluetooth](#)
- [Video volání v počítači](#)
- [Ukončení připojení Bluetooth \(po použití\)](#)
- [Inicializace sluchátek pro obnovení továrního nastavení](#)

Bezdrátová stereofonní sluchátka s potlačením hluku
WH-1000XM5

Párování a připojení k počítači (Mac)

Operace spočívající v registrování zařízení, která chcete připojit, se nazývá „párování“. Před prvním použitím zařízení se sluchátka zařízení nejdříve spárujte.

Kompatibilní operační systém

macOS (verze 10.15 nebo novější)

Před zahájením operace zajistěte následující:

- Počítač je vybaven funkcí Bluetooth, která podporuje připojení pro přehrávání hudby (A2DP).
- Pokud v počítači používáte aplikaci pro video hovory, počítač má funkci Bluetooth, která podporuje připojení pro volání (HFP/HSP).
- Počítač se nachází do 1 m od sluchátek.
- Sluchátka jsou dostatečně nabitá.
- Máte k dispozici návod k obsluze počítače.
- V závislosti na používaném počítači je možné, že budete muset zapnout integrovaný adaptér Bluetooth. Pokud nevíte, jak adaptér Bluetooth zapnout, nebo pokud si nejste jisti, zda je počítač integrovaným adaptérem Bluetooth vybaven, nahlédněte do návodu k obsluze dodaného s počítačem.
- Nastavte reproduktor počítače do režimu zapnuto.

Pokud je reproduktor počítače nastaven na režim  „vypnuto“, nebude se ze sluchátek ozývat zvuk.

Reproduktor počítače je v režimu zapnuto



1 Uved'te sluchátka do režimu párování.

Sluchátka zapněte, když je poprvé párujete se zařízením po jeho zakoupení nebo poté, co jste provedli inicializaci sluchátek (sluchátka nemají žádné informace o párování). Sluchátka se automaticky přepnou do režimu párování. V takovém případě přejděte ke kroku **2**.

Při párování druhého a každého dalšího zařízení (sluchátka již obsahují informace o párování pro jiná zařízení) stiskněte a podržte tlačítko  (napájení) po dobu přibližně 5 sekund pro ruční aktivaci režimu párování.

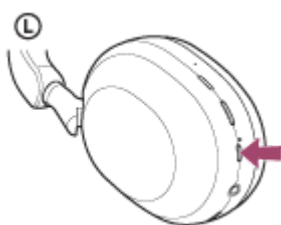

Indikátor (modrý) opakovaně bliká dvakrát za sebou. Ozve se hlasové upozornění: „Pairing“ (Párování).

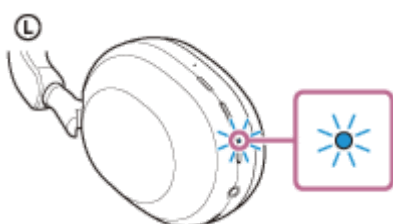

2 Pokud se počítač nachází v pohotovostním režimu (režimu spánku) nebo v režimu hibernace, probudte počítač.

3 Spárujte sluchátka pomocí počítače.

1. V ukotvení v dolní části obrazovky vyberte možnost [ (System Preferences)] - [Bluetooth].



2. Vyberte volbu [WH-1000XM5] na obrazovce [Bluetooth], potom klikněte na volbu [Connect].



Pokud je vyžadováno zadání hesla (*), zadejte „0000“.

Sluchátka a počítač jsou vzájemně spárovány a spojeny.

Uslyšíte zvukové upozornění oznamující navázání spojení.

Pokud nejsou zařízení spojena, vyhledejte informace v části „[Připojení ke spárovanému počítači \(Mac\)](#)“.

Pokud se na displeji počítače nezobrazí údaj [WH-1000XM5], zopakujte postup od začátku kroku 3 .

* Heslo může být nazýváno „Přístupový kód“, „Kód PIN“, „Číslo PIN“ nebo „Heslo“.

Tip

- Výše uvedený postup slouží jako příklad. Více informací naleznete v návodu k obsluze dodaném s počítačem.
- Chcete-li vymazat všechny informace o párování Bluetooth, vyhledejte informace v části „[Inicializace sluchátek pro obnovení továrního nastavení](#)“.

Poznámka

- Nedojde-li ke spárování do 5 minut, bude režim párování zrušen. V takovém případě vypněte napájení a začněte postup znovu od kroku 1 .
- Jakmile jsou zařízení Bluetooth spárována, není třeba je párovat znovu s výjimkou následujících případů:
 - Informace o párování jsou vymazány po opravě apod.
 - Když je párováno 9. zařízení.Sluchátka je možné spárovat až s 8 zařízeními. Je-li při párování nového zařízení již spárováno 8 zařízení, budou informace

o registraci spárovaného zařízení s nejstarším časem připojení přepsány informacemi nového zařízení.

- Informace o párování sluchátek byly vymazány ze zařízení Bluetooth.
- Když jsou sluchátka inicializována.

Dojde k vymazání všech informací o párování. V takovém případě odstraňte informace o párování sluchátek z daného připojeného zařízení a poté je opět spárujte.

- Sluchátka je možné spárovat s větším počtem zařízení, ale hudbu je možné přehrávat vždy pouze z 1 z nich.

Příbuzné téma

- [Bezdrátové připojení k zařízením Bluetooth](#)
- [Připojení ke spárovanému počítači \(Mac\)](#)
- [Poslech hudby ze zařízení pomocí připojení Bluetooth](#)
- [Video volání v počítači](#)
- [Ukončení připojení Bluetooth \(po použití\)](#)
- [Inicializace sluchátek pro obnovení továrního nastavení](#)

Bezdrátová stereofonní sluchátka s potlačením hluku
WH-1000XM5

Připojení ke spárovanému počítači (Windows 10)

Před zahájením operace zajistěte následující:

- V závislosti na používaném počítači je možné, že budete muset zapnout integrovaný adaptér Bluetooth. Pokud nevíte, jak adaptér Bluetooth zapnout, nebo pokud si nejste jisti, zda je počítač integrovaným adaptérem Bluetooth vybaven, nahlédněte do návodu k obsluze dodaného s počítačem.

1 Pokud se počítač nachází v pohotovostním režimu (režimu spánku) nebo v režimu hibernace, probudte počítač.

2 Zapněte sluchátka.

Stiskněte tlačítko  (napájení) a podržte je asi 2 sekundy.

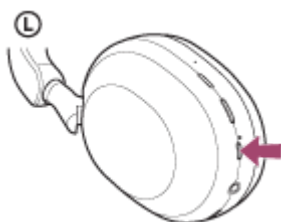

Uslyšíte zvukové upozornění oznamující, že sluchátka jsou zapnutá. Indikátor (modrý) po uvolnění prstu z tlačítka nadále bliká.

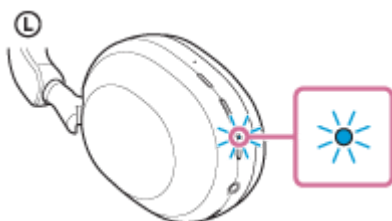

Pokud se sluchátka automaticky připojila k poslednímu připojenému zařízení, ozve se zvukové upozornění, že je spojení navázáno.

Zkontrolujte stav připojení na počítači. Není-li připojení navázáno, přejděte ke kroku **3**.

3 Zvolte sluchátka pomocí počítače.

1. Pravým tlačítkem myši klikněte na ikonu reproduktoru na panelu nástrojů, potom vyberte možnost [Open Sound settings].

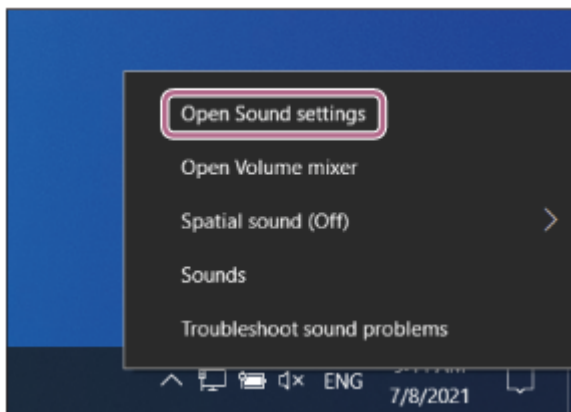

2. Z rozevřací nabídky [Choose your output device] vyberte možnost [Headphones (WH-1000XM5 Stereo)].

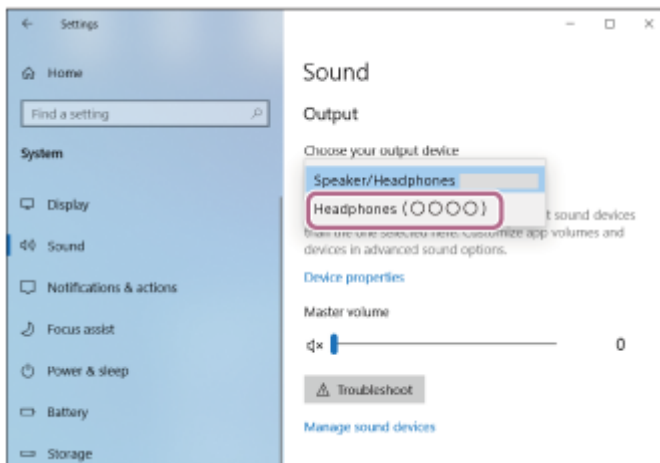

Pokud se v rozevřací nabídce nezobrazí možnost [Headphones (WH-1000XM5 Stereo)], klikněte na [Sound Control Panel] a poté klikněte pravým tlačítkem na záložku [Playback] na obrazovce [Sound] a zaškrtněte možnost [Show Disconnected Devices].

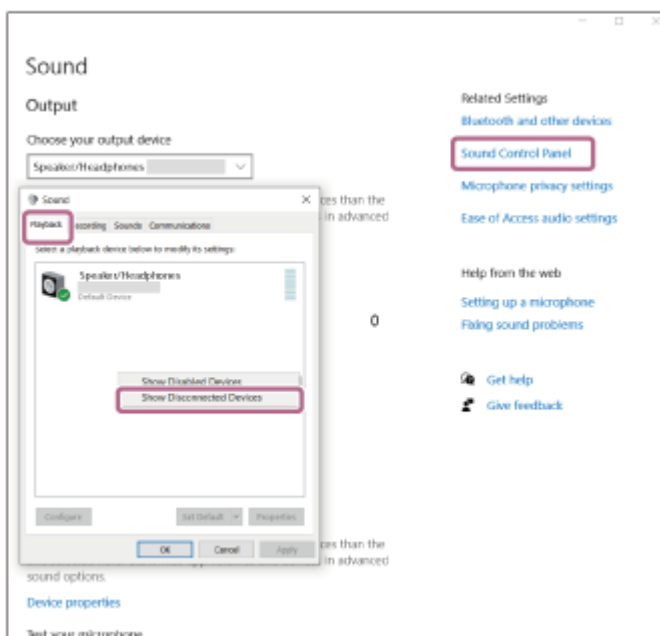

3. Vyberte ze zobrazené nabídky možnost [Connect].

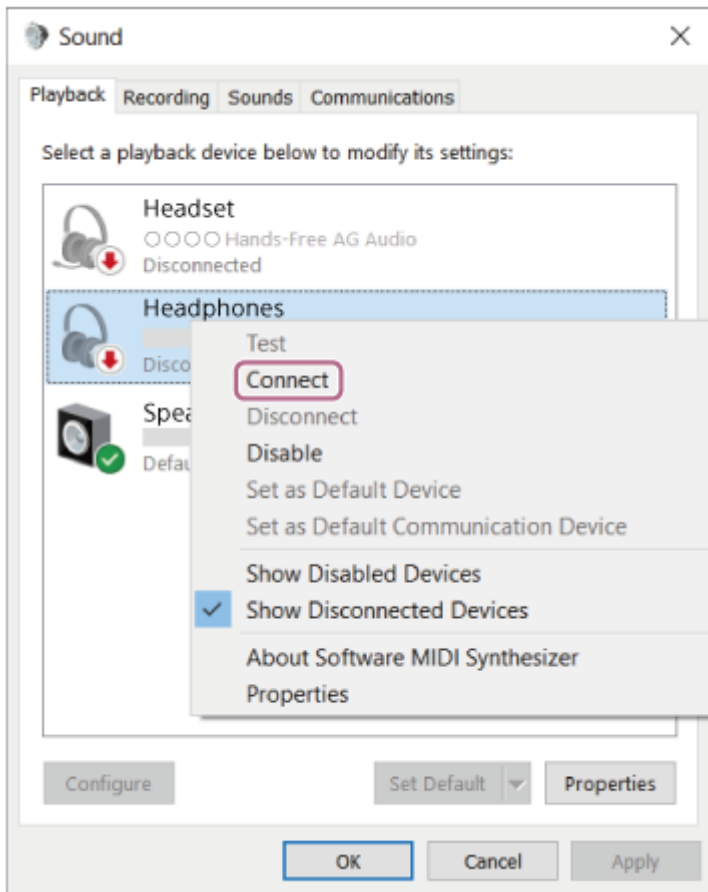

Uslyšíte zvukové upozornění oznamující navázání spojení.

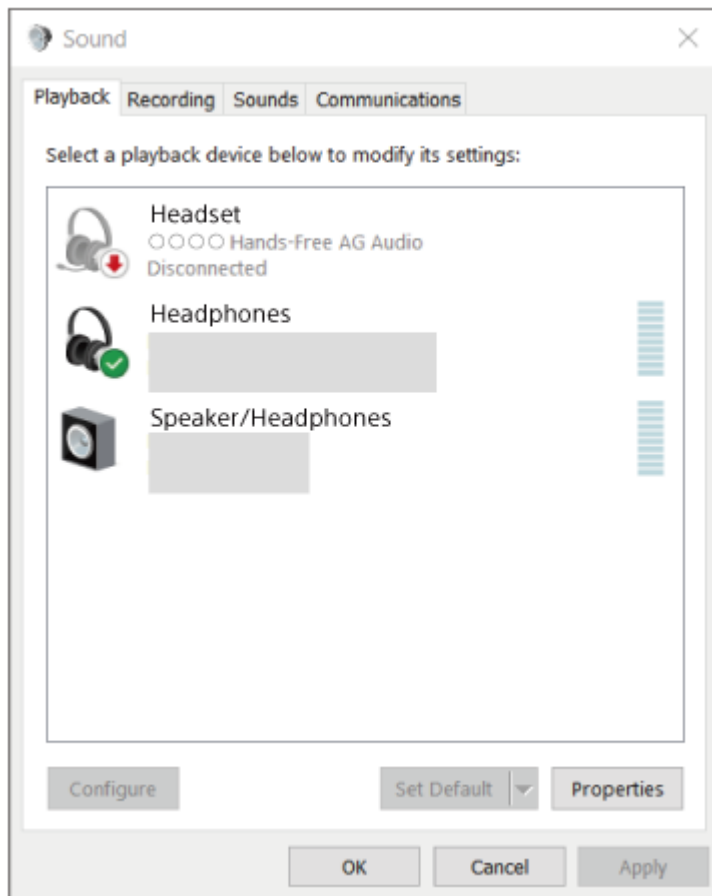

Tip

- Výše uvedený postup slouží jako příklad. Více informací naleznete v návodu k obsluze dodaném s počítačem.

Poznámka

- Pokud je kvalita přehrávaného zvuku špatná, zkontrolujte, zda je v nastaveních počítače zapnutá funkce A2DP, která podporuje připojení pro přehrávání hudby. Více informací naleznete v návodu k obsluze dodaném s počítačem.
- Je-li poslední připojené zařízení Bluetooth přiloženo do blízkosti sluchátek, mohou se sluchátka k zařízení automaticky připojit pouhým zapnutím sluchátek. V takovém případě deaktivujte funkci Bluetooth na posledním připojeném zařízení nebo vypněte napájení.
- Pokud k sluchátkům nelze počítač připojit, vymažte na počítači informace o párování a proveďte spárování znovu. Informace o operacích ve vašem počítači naleznete v návodu k obsluze dodaném s počítačem.

Příbuzné téma

- [Bezdrátové připojení k zařízením Bluetooth](#)
- [Párování a připojení k počítači \(Windows® 10\)](#)
- [Poslech hudby ze zařízení pomocí připojení Bluetooth](#)
- [Ukončení připojení Bluetooth \(po použití\)](#)

Bezdrátová stereofonní sluchátka s potlačením hluku
WH-1000XM5

Připojení ke spárovanému počítači (Windows 8.1)

Před zahájením operace zajistěte následující:

- V závislosti na používaném počítači je možné, že budete muset zapnout integrovaný adaptér Bluetooth. Pokud nevíte, jak adaptér Bluetooth zapnout, nebo pokud si nejste jisti, zda je počítač integrovaným adaptérem Bluetooth vybaven, nahlédněte do návodu k obsluze dodaného s počítačem.

1 Pokud se počítač nachází v pohotovostním režimu (režimu spánku) nebo v režimu hibernace, probudte počítač.

2 Zapněte sluchátka.

Stiskněte tlačítko  (napájení) a podržte je asi 2 sekundy.

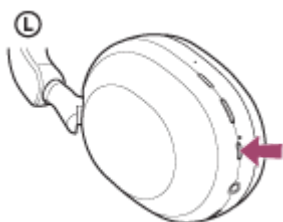

Uslyšíte zvukové upozornění oznamující, že sluchátka jsou zapnutá. Indikátor (modrý) po uvolnění prstu z tlačítka nadále bliká.

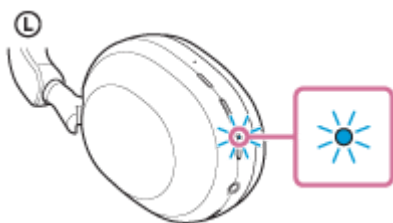

Pokud se sluchátka automaticky připojila k poslednímu připojenému zařízení, ozve se zvukové upozornění, že je spojení navázáno.

Zkontrolujte stav připojení na počítači. Není-li připojení navázáno, přejděte ke kroku **3**.

3 Zvolte sluchátka pomocí počítače.

1. Na obrazovce Start vyberte volbu [Desktop].
2. Pravým tlačítkem myši klikněte na tlačítko [Start], potom v rozevírací nabídce vyberte možnost [Control Panel].
3. Vyberte volbu [Hardware and Sound] - [Sound].

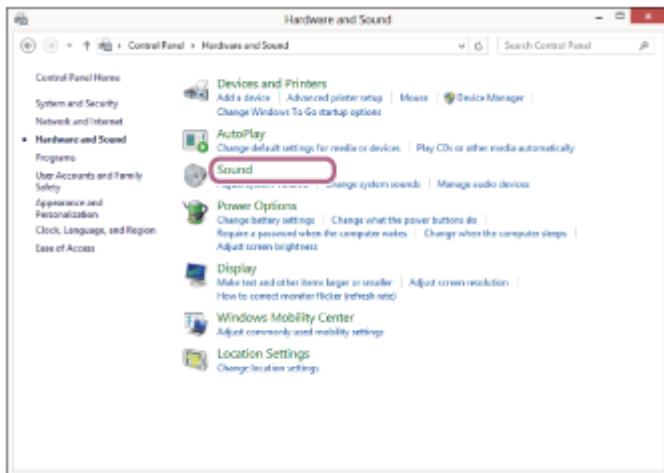
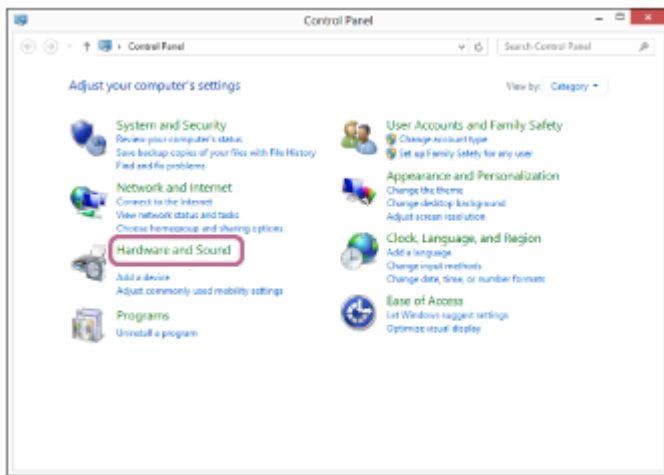

4. Pravým tlačítkem myši klikněte na [WH-1000XM5].
Pokud se na obrazovce [Sound] nezobrazí [WH-1000XM5], klikněte pravým tlačítkem myši na obrazovku [Sound], potom zaškrtněte možnost [Show Disconnected Devices].

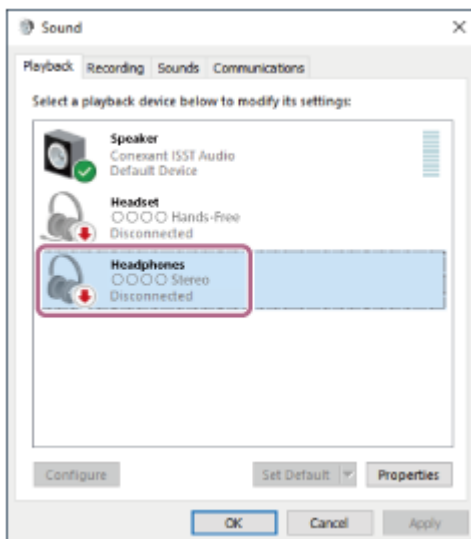

5. Vyberte ze zobrazené nabídky možnost [Connect].

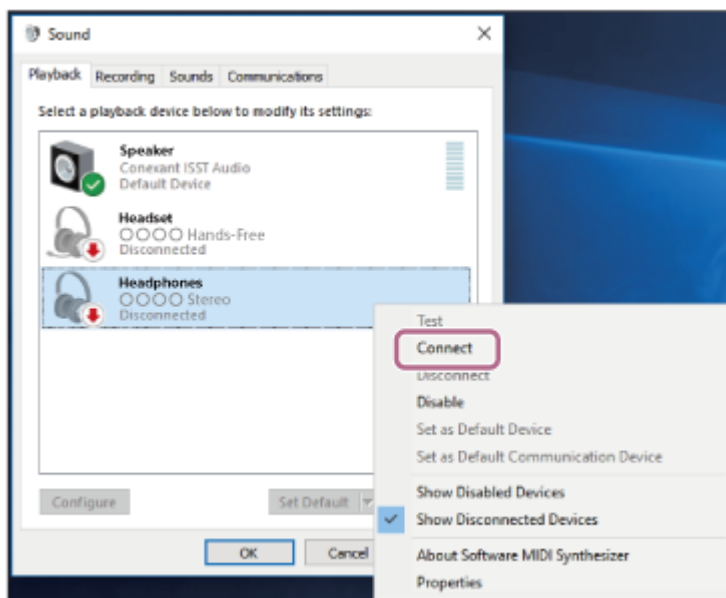

Připojení bude navázáno.
Uslyšíte zvukové upozornění oznamující navázání spojení.

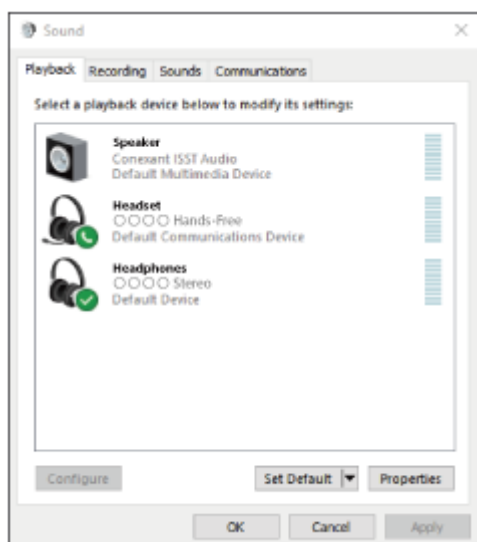

Tip

- Výše uvedený postup slouží jako příklad. Více informací naleznete v návodu k obsluze dodaném s počítačem.

Poznámka

- Pokud je kvalita přehrávaného zvuku špatná, zkontrolujte, zda je v nastaveních počítače zapnutá funkce A2DP, která podporuje připojení pro přehrávání hudby. Více informací naleznete v návodu k obsluze dodaném s počítačem.
- Je-li poslední připojené zařízení Bluetooth přiloženo do blízkosti sluchátek, mohou se sluchátka k zařízení automaticky připojit pouhým zapnutím sluchátek. V takovém případě deaktivujte funkci Bluetooth na posledním připojeném zařízení nebo vypněte napájení.
- Pokud k sluchátkům nelze počítač připojit, vymažte na počítači informace o párování a proveďte spárování znovu. Informace o operacích ve vašem počítači naleznete v návodu k obsluze dodaném s počítačem.

Příbuzné téma

- [Bezdrátové připojení k zařízením Bluetooth](#)

- Párování a připojení k počítači (Windows 8.1)
- Poslech hudby ze zařízení pomocí připojení Bluetooth
- Ukončení připojení Bluetooth (po použití)

5-035-398-11(1) Copyright 2022 Sony Corporation

Bezdrátová stereofonní sluchátka s potlačením hluku
WH-1000XM5

Připojení ke spárovanému počítači (Mac)

Kompatibilní operační systém

macOS (verze 10.15 nebo novější)

Před zahájením operace zajistěte následující:

- V závislosti na používaném počítači je možné, že budete muset zapnout integrovaný adaptér Bluetooth. Pokud nevíte, jak adaptér Bluetooth zapnout, nebo pokud si nejste jisti, zda je počítač integrovaným adaptérem Bluetooth vybaven, nahlédněte do návodu k obsluze dodaného s počítačem.
- Nastavte reproduktor počítače do režimu zapnuto. Pokud je reproduktor počítače nastaven na režim  „vypnuto“, nebude se ze sluchátek ozývat zvuk.

Reproduktor počítače je v režimu zapnuto



1 Pokud se počítač nachází v pohotovostním režimu (režimu spánku) nebo v režimu hibernace, probudte počítač.

2 Zapněte sluchátka.

Stiskněte tlačítko  (napájení) a podržte je asi 2 sekundy.

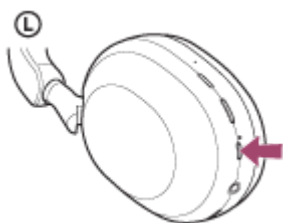

Uslyšíte zvukové upozornění oznamující, že sluchátka jsou zapnutá. Indikátor (modrý) po uvolnění prstu z tlačítka nadále bliká.

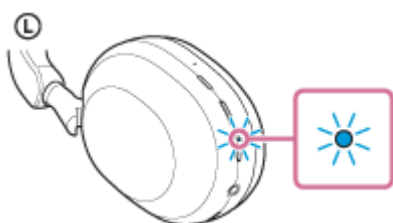

Pokud se sluchátka automaticky připojila k poslednímu připojenému zařízení, ozve se zvukové upozornění, že je spojení navázáno.

Zkontrolujte stav připojení na počítači. Není-li připojení navázáno, přejděte ke kroku **3**.

3 Zvolte sluchátka pomocí počítače.

1. V ukotvení v dolní části obrazovky vyberte možnost [ (System Preferences)] - [Bluetooth].



2. Klikněte na možnost [WH-1000XM5] na obrazovce [Bluetooth], zatímco budete držet stisknutou klávesu Control počítače, a vyberte z rozevírací nabídky položku [Connect].



Připojení bude navázáno.

Uslyšíte zvukové upozornění oznamující navázání spojení.

Tip

- Výše uvedený postup slouží jako příklad. Více informací naleznete v návodu k obsluze dodaném s počítačem.

Poznámka

- Pokud je kvalita přehrávaného zvuku špatná, zkontrolujte, zda je v nastaveních počítače zapnutá funkce A2DP, která podporuje připojení pro přehrávání hudby. Více informací naleznete v návodu k obsluze dodaném s počítačem.
- Je-li poslední připojené zařízení Bluetooth přiloženo do blízkosti sluchátek, mohou se sluchátka k zařízení automaticky připojit pouhým zapnutím sluchátek. V takovém případě deaktivujte funkci Bluetooth na posledním připojeném zařízení nebo vypněte napájení.
- Pokud k sluchátkům nelze počítač připojit, vymažte na počítači informace o párování a proveďte spárování znovu. Informace o operacích ve vašem počítači naleznete v návodu k obsluze dodaném s počítačem.

Příbuzné téma

- [Bezdrátové připojení k zařízením Bluetooth](#)
- [Párování a připojení k počítači \(Mac\)](#)
- [Poslech hudby ze zařízení pomocí připojení Bluetooth](#)
- [Ukončení připojení Bluetooth \(po použití\)](#)

Bezdrátová stereofonní sluchátka s potlačením hluku
WH-1000XM5

Spárování a připojení k zařízení Bluetooth

Operace spočívající v registrování zařízení, která chcete připojit, se nazývá „párování“. Před prvním použitím zařízení se sluchátka zařízení nejdříve spárujte.

Před zahájením operace zajistěte následující:

- Zařízení Bluetooth se nachází do 1 m od sluchátek.
- Sluchátka jsou dostatečně nabitá.
- Je k dispozici návod k obsluze zařízení Bluetooth.

1 Uved'te sluchátka do režimu párování.

Sluchátka zapněte, když je poprvé párujete se zařízením po jeho zakoupení nebo poté, co jste provedli inicializaci sluchátek (sluchátka nemají žádné informace o párování). Sluchátka se automaticky přepnou do režimu párování.

V takovém případě přejděte ke kroku **2**.

Při párování druhého a každého dalšího zařízení (sluchátka již obsahují informace o párování pro jiná zařízení) stiskněte a podržte tlačítko  (napájení) po dobu přibližně 5 sekund pro ruční aktivaci režimu párování.

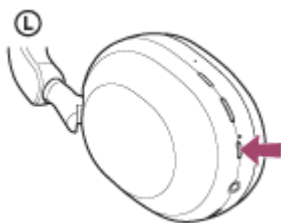

Indikátor (modrý) opakovaně bliká dvakrát za sebou. Ozve se hlasové upozornění: „Pairing“ (Párování).

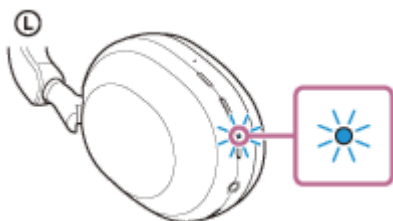

2 Vyhledejte sluchátka zahájením postupu párování na zařízení Bluetooth.

Na displeji zařízení Bluetooth se v seznamu nalezených zařízení zobrazí [WH-1000XM5].

Pokud se tato položka nezobrazí, zopakujte postup od kroku **1**.

3 Vyberte možnost [WH-1000XM5] zobrazenou na obrazovce zařízení Bluetooth pro párování.

Pokud je vyžadováno zadání hesla (*), zadejte „0000“.

* Heslo může být nazýváno „Přístupový kód“, „Kód PIN“, „Číslo PIN“ nebo „Heslo“.

4 Navažte připojení Bluetooth ze zařízení Bluetooth.

Některá zařízení se po dokončení párování automaticky spojí se sluchátky. Uslyšíte zvukové upozornění oznamující navázání spojení.

Pokud nejsou zařízení spojena, vyhledejte informace v části „[Připojení ke spárovanému zařízení Bluetooth](#)“.

Tip

- Výše uvedený postup slouží jako příklad. Více informací naleznete v návodu k obsluze dodaném se zařízením Bluetooth.
- Chcete-li vymazat všechny informace o párování Bluetooth, vyhledejte informace v části „[Inicializace sluchátek pro obnovení továrního nastavení](#)“.

Poznámka

- Nedojde-li ke spárování do 5 minut, bude režim párování zrušen. V takovém případě vypněte napájení a začněte postup znovu od kroku 1 .
- Jakmile jsou zařízení Bluetooth spárována, není třeba je párovat znovu s výjimkou následujících případů:
 - Informace o párování jsou vymazány po opravě apod.
 - Když je párováno 9. zařízení.
Sluchátka je možné spárovat až s 8 zařízeními. Je-li při párování nového zařízení již spárováno 8 zařízení, budou informace o registraci spárovaného zařízení s nejstarším časem připojení přepsány informacemi nového zařízení.
 - Informace o párování sluchátek byly vymazány ze zařízení Bluetooth.
 - Když jsou sluchátka inicializována.
Dojde k vymazání všech informací o párování. V takovém případě odstraňte informace o párování sluchátek z daného připojeného zařízení a poté je opět spárujte.
- Sluchátka je možné spárovat s větším počtem zařízení, ale hudbu je možné přehrávat vždy pouze z 1 z nich.

Příbuzné téma

- [Bezdrátové připojení k zařízením Bluetooth](#)
- [Připojení ke spárovanému zařízení Bluetooth](#)
- [Poslech hudby ze zařízení pomocí připojení Bluetooth](#)
- [Ukončení připojení Bluetooth \(po použití\)](#)
- [Inicializace sluchátek pro obnovení továrního nastavení](#)

Bezdrátová stereofonní sluchátka s potlačením hluku
WH-1000XM5

Připojení ke spárovanému zařízení Bluetooth

1 Zapněte sluchátka.

Stiskněte tlačítko  (napájení) a podržte je asi 2 sekundy.

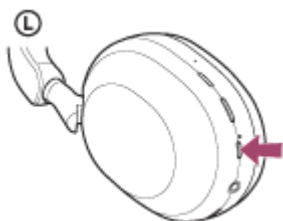

Uslyšíte zvukové upozornění oznamující, že sluchátka jsou zapnutá. Indikátor (modrý) po uvolnění prstu z tlačítka nadále bliká.

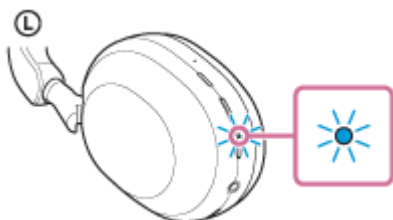

Pokud se sluchátka automaticky připojila k poslednímu připojenému zařízení, ozve se zvukové upozornění, že je spojení navázáno.

Zkontrolujte stav připojení na zařízení Bluetooth. Není-li připojení navázáno, přejděte ke kroku **2**.

2 Navažte připojení Bluetooth ze zařízení Bluetooth.

Více informací o operacích ve vašem zařízení Bluetooth naleznete v návodu k obsluze dodaném se zařízením Bluetooth. Když je zařízení připojeno, ozve se oznámení o navázání spojení.

Tip

- Výše uvedený postup slouží jako příklad. Více informací naleznete v návodu k obsluze dodaném se zařízením Bluetooth.

Poznámka

- Při připojování se na připojeném zařízení může zobrazit [WH-1000XM5], [LE_WH-1000XM5] nebo obojí. Když se zobrazí obojí nebo když se zobrazí [WH-1000XM5], vyberte [WH-1000XM5]; když se zobrazí [LE_WH-1000XM5], vyberte [LE_WH-1000XM5].
- Je-li poslední připojené zařízení Bluetooth přiloženo do blízkosti sluchátek, mohou se sluchátka k zařízení automaticky připojit pouhým zapnutím sluchátek. V takovém případě deaktivujte funkci Bluetooth na posledním připojeném zařízení nebo vypněte napájení.
- Pokud nelze zařízení Bluetooth k sluchátkům připojit, vymažte v zařízení Bluetooth informace o párování a proveďte spárování znovu. Více informací o operacích ve vašem zařízení Bluetooth naleznete v návodu k obsluze dodaném se zařízením Bluetooth.

- Bezdrátové připojení k zařízením Bluetooth
- Spárování a připojení k zařízením Bluetooth
- Poslech hudby ze zařízení pomocí připojení Bluetooth
- Ukončení připojení Bluetooth (po použití)

5-035-398-11(1) Copyright 2022 Sony Corporation

Bezdrátová stereofonní sluchátka s potlačením hluku
WH-1000XM5

Připojení sluchátek k dvěma zařízením současně (vícebodové připojení)

Když je zapnutá funkce [Connect to 2 devices simultaneously] pomocí aplikace „Sony | Headphones Connect“, sluchátka se mohou připojit přes Bluetooth k dvěma zařízením současně. V takovém případě můžete využít následující možnosti.

- Čekání na příchozí hovor u dvou smartphonů
Se sluchátky můžete poslouchat hudbu přehrávanou na jednom smartphonu, přitom čekat na příchozí hovor na obou smartphonech a příchozí hovor přijmout.

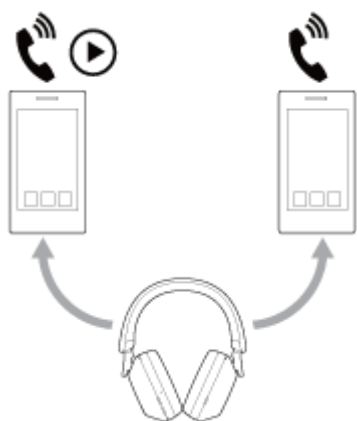

- Přepnutí přehrávání hudby mezi dvěma zařízením
Můžete přepnout přehrávání hudby z jednoho zařízení na druhé bez toho, abyste museli připojení přes Bluetooth navazovat znovu.

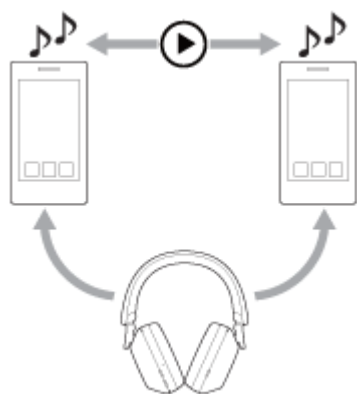

Současné připojení sluchátek k dvěma zařízením přes Bluetooth

Před připojením nainstalujte do jednoho ze dvou zařízení aplikaci „Sony | Headphones Connect“.

- 1 Spárujte sluchátka s oběma zařízením.
- 2 Pomocí zařízení s nainstalovanou aplikací „Sony | Headphones Connect“ navažte se sluchátky připojení přes Bluetooth.
- 3 Zapněte funkci [Connect to 2 devices simultaneously] pomocí aplikace „Sony | Headphones Connect“.
- 4 Navažte se sluchátky připojení Bluetooth pomocí druhého zařízení.

Po navázání připojení Bluetooth mezi dvěma zařízeními a sluchátky lze přes Bluetooth připojit další spárované zařízení. Pokud se pokusíte připojit ke sluchátkům přes Bluetooth ze třetího zařízení, připojení Bluetooth se zařízením, které jako poslední přehrávalo hudbu, bude zachováno a připojení Bluetooth s druhým zařízením bude ukončeno. Poté bude navázáno připojení Bluetooth mezi třetím zařízením a sluchátky.

Přehrávání hudby, když jsou sluchátka připojena přes Bluetooth k dvěma zařízením

- Při spuštění přehrávání hudby pomocí sluchátek se přehraje hudba ze zařízení, které hudbu přehrávalo jako poslední.
- Pokud chcete přehrát hudbu z druhého zařízení, zastavte přehrávání v zařízení, které hudbu přehrává nyní, a poté spusťte přehrávání na druhém zařízení.
Pokud spustíte přehrávání na druhém zařízení, zatímco první zařízení stále přehrává hudbu, sluchátka budou nadále reprodukovat hudbu z prvního zařízení. V takovém případě můžete začít poslouchat hudbu z druhého zařízení tak, že zastavíte přehrávání na prvním zařízení.

Telefonování, když jsou sluchátka připojena přes Bluetooth k dvěma zařízením

- Když jsou sluchátka připojena přes Bluetooth k dvěma smartphonům apod. současně, obě zařízení jsou v pohotovostním režimu.
- Při příchozím hovoru na prvním přístroji bude vyzváněcí tón slyšet přes sluchátka. Při příchozím hovoru na druhém přístroji, když přes sluchátka telefonujete, bude vyzváněcí tón slyšet z druhého přístroje.
Když hovor na prvním přístroji ukončíte, vyzváněcí tón druhého přístroje bude slyšet přes sluchátka.

Poznámka

- Když je zapnutá funkce [Connect to 2 devices simultaneously] pomocí aplikace „Sony | Headphones Connect“, LDAC nelze použít. Kodek se automaticky přepne na spojení pomocí AAC nebo SBC.

Příbuzné téma

- [Možnosti aplikace „Sony | Headphones Connect“](#)
- [Bezdrátové připojení k zařízením Bluetooth](#)
- [Podporované kodeky](#)

Bezdrátová stereofonní sluchátka s potlačením hluku
WH-1000XM5

Použití dodaného kabelu ke sluchátkům

Používáte-li sluchátka na místě, kde je zakázáno používat zařízení Bluetooth (např. v letadle), můžete je použít jako sluchátka s funkcí odstranění hluku tím, že je k zařízení připojíte pomocí dodaného kabelu ke sluchátkům a zapnete. Sluchátka podporují přehrávání High-Resolution Audio.

1 Připojte zařízení pro přehrávání ke vstupnímu konektoru kabelu sluchátek pomocí dodaného kabelu ke sluchátkům.

K připojovanému zařízení vždy připojujte konektor ve tvaru L.

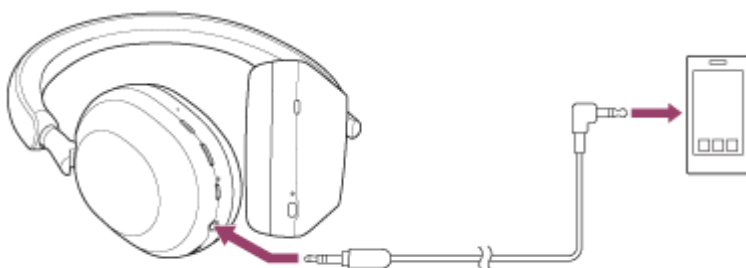

Tip

- Můžete poslouchat hudbu, i když jsou sluchátka vypnutá. V takovém případě není možné použít funkci potlačení hluku.
- Pokud chcete poslouchat hudbu High-Resolution Audio nebo používat funkce, jako je potlačení hluku / režim okolního zvuku, zapněte sluchátka.
- Sluchátka se automaticky vypnou, pokud odpojíte dodávaný kabel ke sluchátkům od sluchátek, když jsou sluchátka zapnutá.
- Při přichozím hovoru bude přes sluchátka slyšet vyzváněcí tón. Přijměte hovor pomocí smartphonu či mobilního telefonu a hovořte do mikrofonu telefonu. Hlas volajícího uslyšíte ze sluchátek. Odpojíte-li kabel ke sluchátkům od smartphonu či mobilního telefonu, můžete konverzovat pomocí mikrofonu a reproduktoru telefonu.

Poznámka

- Použijte pouze dodaný kabel ke sluchátkům.
- Kabel zasuňte, až zacvakne. Pokud byste konektor nezapojili správně, je možné, že by se zvuk neozýval správně.
- Při používání kabelu ke sluchátkům nelze použít funkci Bluetooth.
- Režim rychlé pozornosti a režim Speak-to-Chat lze použít při připojení sluchátek k zařízení pomocí dodaného kabelu ke sluchátkům, když jsou sluchátka zapnutá. Provádějte operace, jako je úprava hlasitosti a přehrávání/pozastavení, na zařízení pro přehrávání. Když jsou sluchátka vypnutá, režim rychlé pozornosti a režim Speak-to-Chat nelze použít.
- Tlačítko NC/AMB (potlačení hluku / režim okolního zvuku) nelze použít, když jsou sluchátka vypnutá.
- Při telefonování připojením kabelu ke sluchátkům vypněte Speak-to-Chat. Pokud je povolena možnost Speak-to-Chat, hlas volajícího nebude ze sluchátek slyšet.

- Používání funkce potlačení hluku
- Poslech okolního zvuku při přehrávání hudby (režim okolního zvuku)
- Rychlý poslech okolního zvuku (režim rychlé pozornosti)
- Mluvení s lidmi, když máte nasazená sluchátka (Speak-to-Chat)

5-035-398-11(1) Copyright 2022 Sony Corporation

Bezdrátová stereofonní sluchátka s potlačením hluku
WH-1000XM5

Poslech hudby ze zařízení pomocí připojení Bluetooth

Pokud vaše zařízení Bluetooth podporuje následující profily, můžete na sluchátkách poslouchat hudbu a ovládat zařízení prostřednictvím připojení Bluetooth.

- A2DP (Advanced Audio Distribution Profile)
Můžete bezdrátově poslouchat hudbu ve vysoké kvalitě.
- AVRCP (Audio Video Remote Control Profile)
Můžete nastavit hlasitost apod.

Obsluha se může lišit v závislosti na zařízení Bluetooth. Viz návod k obsluze dodaný k zařízení Bluetooth.

1 Připojte sluchátka k zařízení Bluetooth.

2 Nasaďte si sluchátka na uši.

Posunutím posuvníku nastavíte délku sluchátkového pásku.

Nasaďte si sluchátka tak, aby byla značka **L** (levé) na levém uchu a značka **R** (pravé) na pravém uchu. Na značce strany **L** (levá) se nachází hmatová tečka.

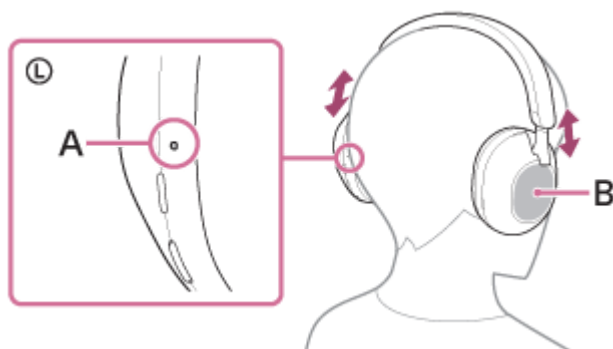

A: Hmatová tečka

B: Dotykový ovládací panel

3 V zařízení Bluetooth zahajte přehrávání a nastavte hlasitost na mírnou úroveň.

4 Hlasitost nastavíte pomocí dotykového ovládacího panelu sluchátek.

- Zvýšení hlasitosti: Táhněte opakovaně nahoru, dokud hlasitost nedosáhne požadované úrovně.

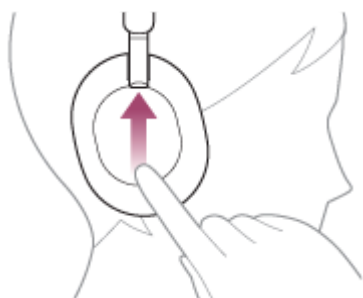

- Snížení hlasitosti: Táhněte opakovaně dolů, dokud hlasitost nedosáhne požadované úrovně.

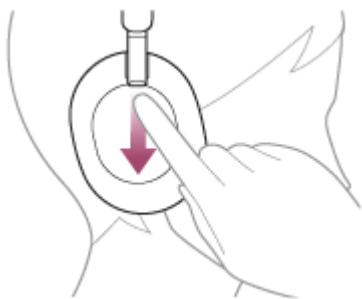

- Plynulá změna hlasitosti: Táhněte nahoru nebo dolů a podržte. Na požadované úrovni hlasitosti uvolněte.

Když hlasitost dosáhne maximálního nebo minimálního nastavení, ozve se zvuková výstraha.

Tip

- Sluchátka podporují ochranu obsahu SCMS-T. Můžete si tak užívat hudbu a jiné audio ze zařízení, jako je mobilní telefon nebo přenosný televizor, která podporují ochranu obsahu SCMS-T.
- V závislosti na zařízení Bluetooth je někdy nezbytné upravit hlasitost nebo nastavení výstupu zvuku na zařízení.
- Hlasitost sluchátek během hovoru a během poslechu hudby lze nastavit nezávisle na sobě. Změna hlasitosti hovoru neovlivní hlasitost přehrávání hudby a naopak.

Poznámka

- Při špatných podmínkách komunikace nemusí zařízení Bluetooth na ovládání sluchátek reagovat správně.

Příbuzné téma

- [Bezdrátové připojení k zařízením Bluetooth](#)
- [Ovládání audio zařízení \(připojení Bluetooth\)](#)
- [Používání funkce potlačení hluku](#)

Bezdrátová stereofonní sluchátka s potlačením hluku
WH-1000XM5

Ovládání audio zařízení (připojení Bluetooth)

Pokud vaše zařízení Bluetooth podporuje funkci ovládání zařízení (kompatibilní protokol: AVRCP), jsou k dispozici následující operace. Následující funkce se mohou lišit v závislosti na zařízení Bluetooth, nahlédněte proto do návodu k obsluze dodaného se zařízením.

Pomocí dotykového ovládacího panelu můžete provádět následující operace.

- Přehrát/pozastavit: Dvakrát rychle klepněte na dotykový ovládací panel (s intervalem asi 0,4 sekundy).

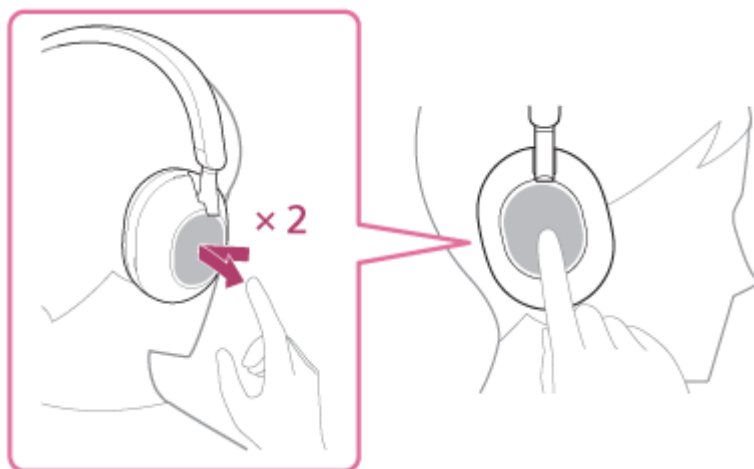

- Přeskočit na začátek následující stopy: táhněte dopředu a uvolněte.

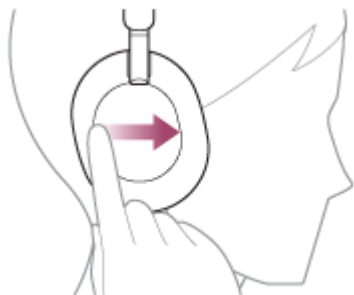

- Přeskočit na začátek předchozí stopy (nebo aktuální stopy během přehrávání): táhněte dozadu a uvolněte.

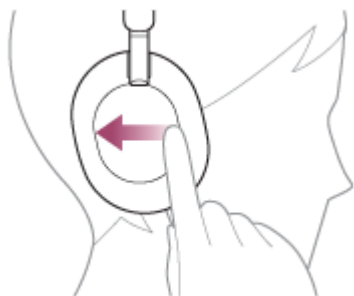

- Přetáčení vpřed: Táhněte dopředu a podržte. (Zahájení přetáčení vpřed bude chvíli trvat.) V požadovaném místě přehrávání tlak uvolněte.

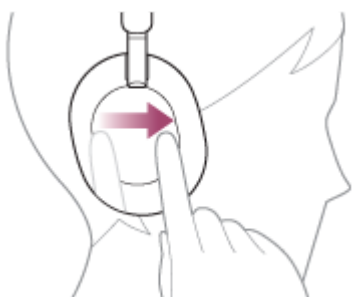

- Přetáčení vzad: Táhněte dozadu a podržte. (Zahájení přetáčení vzad bude chvíli trvat.) V požadovaném místě přehrávání tlak uvolněte.

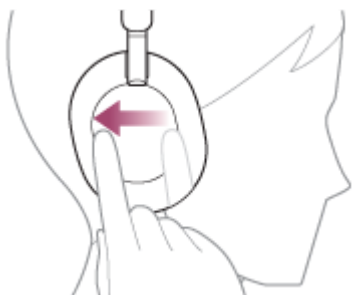

- Zvýšení hlasitosti: Táhněte opakovaně nahoru, dokud hlasitost nedosáhne požadované úrovně.

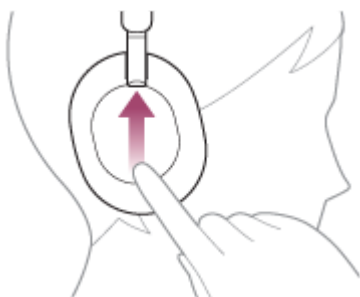

- Snížení hlasitosti: Táhněte opakovaně dolů, dokud hlasitost nedosáhne požadované úrovně.

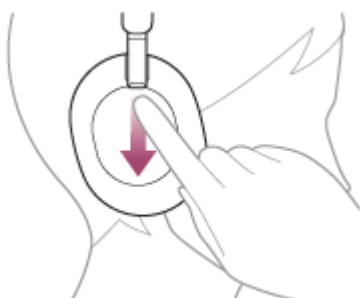

- Plynulá změna hlasitosti: Táhněte nahoru nebo dolů a podržte. Na požadované úrovni hlasitosti uvolněte.

Poznámka

- Při špatných podmínkách komunikace nemusí zařízení Bluetooth na ovládání sluchátek reagovat správně.
- Dostupné funkce se mohou lišit v závislosti na připojeném zařízení, hudebním softwaru nebo používané aplikaci. V některých případech může zařízení při provádění operací popsaných výše fungovat jinak nebo nemusí fungovat vůbec.

Bezdrátová stereofonní sluchátka s potlačením hluku
WH-1000XM5

Ukončení připojení Bluetooth (po použití)

1 Odpojte připojení Bluetooth provedením kroků na zařízení Bluetooth.

Uslyšíte zvukové upozornění.

2 Vypněte sluchátka.

Uslyšíte zvukové upozornění.

Tip

- Po skončení přehrávání hudby může dojít v závislosti na zařízení Bluetooth k automatickému ukončení připojení Bluetooth.

Příbuzné téma

- [Vypnutí sluchátek](#)

Bezdrátová stereofonní sluchátka s potlačením hluku
WH-1000XM5

O službě 360 Reality Audio

Co je to 360 Reality Audio?

360 Reality Audio je nový hudební zážitek s využitím trojrozměrné zvukové technologie Sony 360.

Informace o poloze jsou připojeny ke každému zdroji zvuku, jako jsou vokály, sbor a hudební nástroje, a jsou umístěny v kulovém prostoru.

Posluchači mohou zažít trojrozměrné zvukové pole, jako by byli ponořeni do živého představení umělců.

Podmínky používání

Stáhněte si a používejte aplikaci pro streamování hudby (nabitou), která podporuje 360 Reality Audio, na svůj smartphone nebo tablet vybavený iOS nebo Android.

Optimalizací zvukového pole a akustické funkce sluchátek pomocí aplikace „Sony | Headphones Connect“ si můžete vychutnat realističtější pocit reality.

Podrobnosti o funkci 360 Reality Audio naleznete na následujících webových stránkách:

<https://www.sony.net/360RA/>

Poznámka

- Tato služba není v některých zemích a oblastech k dispozici.

Bezdrátová stereofonní sluchátka s potlačením hluku
WH-1000XM5

Používání funkce Quick Access

Quick Access je funkce, která umožňuje přehrávat obsah v odpovídající aplikaci pouhým stisknutím tlačítka sluchátek.

1 Otevřete aplikaci „Sony | Headphones Connect“ a nastavte tlačítko NC/AMB jako tlačítko Quick Access.

Pomocí aplikace „Sony | Headphones Connect“ můžete změnit přiřazení funkcí tlačítka NC/AMB. Podrobnosti o aplikaci „Sony | Headphones Connect“ naleznete na následující adrese.
https://rd1.sony.net/help/mdr/hpc/h_zz/

2 Funkci Quick Access můžete použít stisknutím tlačítka NC/AMB.

- Dvě rychlá stisknutí tlačítka: Quick Access
- Tři rychlá stisknutí tlačítka: Quick Access

Tip

- Chcete-li používat Quick Access, je třeba nainstalovat příslušnou aplikaci pro smartphony a připojit se k Internetu. Některé aplikace vyžadují, abyste se přihlásili.
- Podrobnosti o nejnovějších specifikacích aplikace Quick Access naleznete na kartě [Services] aplikace „Sony | Headphones Connect“.

Poznámka

- Služby, které lze přiřadit Quick Access, se budou lišit v závislosti na zemi nebo oblasti.

Bezdrátová stereofonní sluchátka s potlačením hluku
WH-1000XM5

Co je to potlačení hluku?

Funkce potlačení hluku vytváří zvuk s opačnou fází proti hlukům vnějšího okolí (například hluku ve vozidlech nebo hluku z klimatizačních zařízení uvnitř budov) a ruší tak okolní zvuky jejich eliminací.

Poznámka

- Efekt potlačení hluku se nemusí projevit ve velmi tichém prostředí, případně může být slyšet určitý hluk.
- Když máte sluchátka nasazená, v závislosti na způsobu jejich nošení se může efekt potlačení hluku lišit nebo může být slyšet pískání (zpětná vazba). V takovém případě sluchátka sundejte a znovu si je nasadíte.
- Funkce potlačení hluku působí především na hluk v pásmu nízkých frekvencí, jako je hluk vozidel nebo klimatizace. Ačkoli je hluk potlačen, není zcela vyloučen.
- Při použití sluchátek v autě nebo autobusu se může objevit hluk v závislosti na stavu vozovky.
- Mobilní telefony mohou způsobit rušení a šum. V takovém případě přesuňte sluchátka dále od mobilního telefonu.
- Nezakrývejte mikrofony na levém a pravém sluchátku rukama apod. Jsou-li zakryty, funkce potlačení hluku nebo režim okolního zvuku nemusí fungovat správně nebo může být slyšet pískání (zpětná vazba). V takovém případě odtáhněte ruce od levého a pravého mikrofону.

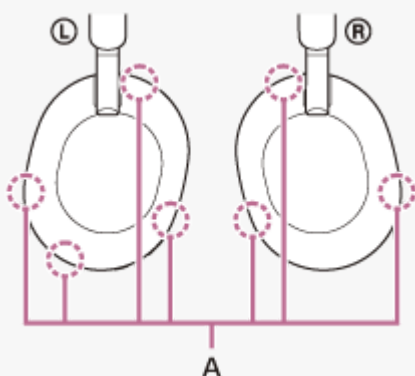

A: Mikrofony (levý, pravý)

Příbuzné téma

- [Používání funkce potlačení hluku](#)

Bezdrátová stereofonní sluchátka s potlačením hluku
WH-1000XM5

Používání funkce potlačení hluku

Při použití funkce potlačení hluku si můžete užívat hudbu, aniž byste byli rušeni hlukem z okolí.

1 Zapněte sluchátka.

Uslyšíte zvukové upozornění oznamující, že sluchátka jsou zapnutá. Když použijete sluchátka poprvé po zakoupení nebo po inicializaci sluchátek, funkce potlačení hluku se zapne automaticky, když sluchátka zapnete. Všechny změny provedené v nastavení jsou od tohoto okamžiku uchovány.

2 Změnu nastavení funkce potlačení hluku vypnete opakovaným stisknutím tlačítka NC/AMB.

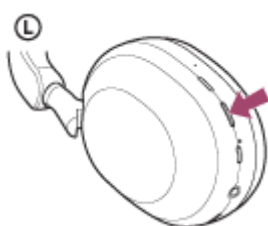

Při každém stisknutí tlačítka se funkce přepne následujícím způsobem.

Režim okolního zvuku: ON

Uslyšíte zvukové upozornění.



Funkce potlačení hluku: ON

Uslyšíte zvukové upozornění.

Informace o videu s návodem

Ve videu zjistíte, jak funkci potlačení hluku používat.

https://rd1.sony.net/help/mdr/mov0041/h_zz/

Tip

- Pokud připojíte dodaný kabel ke sluchátkům, zatímco používáte funkci potlačení hluku s připojením Bluetooth, funkce Bluetooth se vypne, ale funkci potlačení hluku můžete i nadále používat.
- Používáte-li sluchátka jako běžná sluchátka, vypněte sluchátka a použijte dodaný kabel ke sluchátkům.
- Nastavení funkce potlačení hluku a režimu okolního zvuku můžete také měnit pomocí aplikace „Sony | Headphones Connect“.
- Můžete vybrat jednu z následujících možností v aplikaci „Sony | Headphones Connect“ a nastavit, jak se mají funkce změnit, když stisknete tlačítko NC/AMB.
 - Funkce potlačení hluku: ZAPNUTO ➔ Režim okolního zvuku: ZAPNUTO ➔ Funkce potlačení hluku: VYPNUTO / Režim okolního zvuku: VYPNUTO
 - Funkce potlačení hluku: ZAPNUTO ➔ Režim okolního zvuku: ZAPNUTO
 - Režim okolního zvuku: ZAPNUTO ➔ Funkce potlačení hluku: VYPNUTO / Režim okolního zvuku: VYPNUTO
 - Funkce potlačení hluku: ZAPNUTO ➔ Funkce potlačení hluku: VYPNUTO / Režim okolního zvuku: VYPNUTO

Příbuzné téma

- [O hlasových informacích](#)
- [Zapnutí sluchátek](#)
- [Co je to potlačení hluku?](#)
- [Poslech okolního zvuku při přehrávání hudby \(režim okolního zvuku\)](#)
- [Možnosti aplikace „Sony | Headphones Connect“](#)

5-035-398-11(1) Copyright 2022 Sony Corporation

Bezdrátová stereofonní sluchátka s potlačením hluku
WH-1000XM5

Vždy automaticky optimalizovat funkci potlačení hluku pro uživatele a konkrétní prostředí (automatická optimalizace NC)

Při nošení sluchátek tato funkce vždy automaticky optimalizuje výkon potlačení hluku pomocí analýzy stavu nošení sluchátek podle tvaru vašeho obličeje a vašeho účesu, nebo podle přítomnosti či absence brýlí a změny tlaku v letadle atd.

Pro použití této funkce není třeba, aby uživatel stiskl tlačítko nebo použil dotykový ovládací panel.

Bezdrátová stereofonní sluchátka s potlačením hluku
WH-1000XM5

Poslech okolního zvuku při přehrávání hudby (režim okolního zvuku)

Během poslechu hudby můžete slyšet okolní zvuk přes mikrofony zabudované v levé a pravé jednotce sluchátek.

1 Zapněte sluchátka.

Uslyšíte zvukové upozornění oznamující, že sluchátka jsou zapnutá. Když použijete sluchátka poprvé po zakoupení nebo po inicializaci sluchátek, funkce potlačení hluku se zapne automaticky, když sluchátka zapnete. Všechny změny provedené v nastavení jsou od tohoto okamžiku uchovány.

2 Stisknutím tlačítka NC/AMB přepnete do Režimu okolního zvuku.

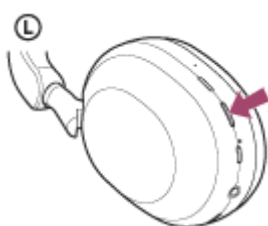

Při každém stisknutí tlačítka se funkce přepne následujícím způsobem.

Funkce potlačení hluku: ON

Uslyšíte zvukové upozornění.



Režim okolního zvuku: ON

Uslyšíte zvukové upozornění.

Informace o videu s návodem

Ve videu zjistíte, jak používat režim okolního zvuku.

https://rd1.sony.net/help/mdr/mov0041/h_zz/

Tip

- Nastavení režimu okolního zvuku změněná pomocí aplikace „Sony | Headphones Connect“ se uloží do sluchátek. Můžete poslouchat hudbu při použití uložených nastavení režimu okolního zvuku i v případě, že sluchátka připojíte k jiným zařízením, na kterých není aplikace „Sony | Headphones Connect“ nainstalovaná.
- Můžete vybrat jednu z následujících možností v aplikaci „Sony | Headphones Connect“ a nastavit, jak se mají funkce změnit, když stisknete tlačítko NC/AMB.
 - Funkce potlačení hluku: ZAPNUTO ➔ Režim okolního zvuku: ZAPNUTO ➔ Funkce potlačení hluku: VYPNUTO / Režim okolního zvuku: VYPNUTO
 - Funkce potlačení hluku: ZAPNUTO ➔ Režim okolního zvuku: ZAPNUTO
 - Režim okolního zvuku: ZAPNUTO ➔ Funkce potlačení hluku: VYPNUTO / Režim okolního zvuku: VYPNUTO
 - Funkce potlačení hluku: ZAPNUTO ➔ Funkce potlačení hluku: VYPNUTO / Režim okolního zvuku: VYPNUTO

Poznámka

- V závislosti na okolí a typu/hlasitosti přehrávaného zvuku nemusí být okolní zvuk slyšet ani při použití režimu okolního zvuku. Nepoužívejte sluchátka v místech, kde omezení vnímání okolního zvuku může vést k ohrožení, například na silnici, kde jezdí

automobily a jízdní kola.

- Pokud nejsou sluchátka nasazena správně, režim okolního zvuku nemusí fungovat správně. Noste sluchátka správným způsobem.

Příbuzné téma

- [O hlasových informacích](#)
- [Používání funkce potlačení hluku](#)
- [Možnosti aplikace „Sony | Headphones Connect“](#)

5-035-398-11(1) Copyright 2022 Sony Corporation

Bezdrátová stereofonní sluchátka s potlačením hluku
WH-1000XM5

Rychlý poslech okolního zvuku (režim rychlé pozornosti)

Tato funkce ztlumí hudbu, zvuky hovoru a vyzváněcí tón, aby byly dobře slyšet okolní zvuky. To je užitečné, pokud si chcete poslechnout hlášení vlaků apod.

Aktivace režimu rychlé pozornosti

Dotkněte se celého dotykového ovládacího panelu sluchátek. Režim rychlé pozornosti je aktivní, pouze když držíte dotykový ovládací panel.



A: Dotykový ovládací panel

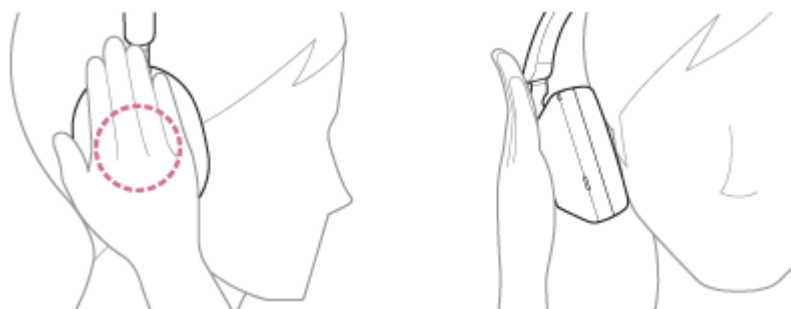

Deaktivace režimu rychlé pozornosti

Uvolněte ruku z dotykového ovládacího panelu.

Informace o videu s návodem

Ve videu zjistíte, jak režim rychlé pozornosti používat.

https://rd1.sony.net/help/mdr/mov0042/h_zz/

Poznámka

- Pokud se jej dotknete následujícím způsobem, funkce nemusí fungovat správně.
 - Celý dotykový ovládací panel není pokryt.



– Dotykový ovládací panel není stisknut.



- V závislosti na okolí a typu/hlasitosti přehrávaného zvuku nemusí být okolní zvuk slyšet ani při použití režimu rychlé pozornosti. Nepoužívejte sluchátka v místech, kde omezení vnímání okolního zvuku může vést k ohrožení, například na silnici, kde jezdí automobily a jízdní kola.
- Pokud nejsou sluchátka nasazena správně, režim rychlé pozornosti nemusí fungovat správně. Noste sluchátka správným způsobem.

Bezdrátová stereofonní sluchátka s potlačením hluku
WH-1000XM5

Mluvení s lidmi, když máte nasazená sluchátka (Speak-to-Chat)

Pokud byl předem povolen režim Speak-to-Chat, režim Speak-to-Chat se automaticky aktivuje, jakmile začnete s někým mluvit. Sluchátka pozastaví nebo ztlumí právě přehrávanou hudbu a pomocí mikrofonů zachytí hlas druhé osoby, abyste ji lépe slyšeli.

Pokud sluchátka po určitou dobu nezjistí hlas uživatele, režim Speak-to-Chat se automaticky ukončí.

Chcete-li režim ukončit dříve, použijte tlačítka sluchátek nebo ovládací panel dotykového snímače.

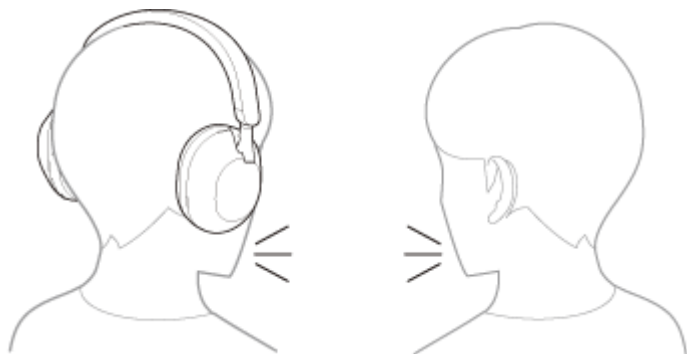

Aktivace režimu Speak-to-Chat

Aby bylo možné aktivovat režim Speak-to-Chat, je třeba na sluchátkách dopředu aktivovat automatickou detekci zvuku. Ve výchozím nastavení je režim Speak-to-Chat vypnutý. Pokud jej chcete aktivovat, položte 2 prsty na dotykový ovládací panel, dokud se neozve hlasové upozornění: „Speak-to-chat activated“ (Mluvení do chatu zapnuto).



Vypnutí režimu Speak-to-Chat

Položte znovu 2 prsty na dotykový ovládací panel, dokud se neozve hlasové upozornění: „Speak-to-chat deactivated“ (Mluvení do chatu vypnuto).

Informace o videu s návodem

Ve videu zjistíte, jak používat režim Speak-to-Chat.

https://rd1.sony.net/help/mdr/mov0043/h_zz/

Tip

- Pokud se funkce Speak-to-Chat nezapíná a nevypíná správně, postupujte následujícím způsobem.
 - Mírně oddalte prsty od sebe



– Přímou se dotkněte dotykového ovládacího panelu

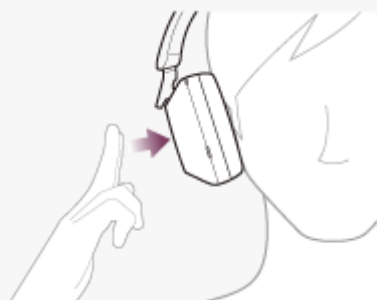

– Dotkněte se dotykového ovládacího panelu polštářky prstů



- Zapnout nebo vypnout funkci, změnit citlivost automatické detekce zvuku a změnit dobu, po které režim Speak-to-Chat skončí, můžete také pomocí aplikace „Sony | Headphones Connect“. V nastavení z výroby je čas do ukončení režimu nastaven na přibližně 15 sekund.

Poznámka

- Režim Speak-to-Chat se aktivuje, když sluchátka detekují řeč osoby, která je má nasazená. Ve vzácných případech se však může aktivovat v reakci na vibrace způsobené zařízeními, jako jsou elektrické zubní kartáčky, elektrické masážní přístroje a elektrické holicí strojky, nebo činnostmi, jako je čištění zubů, kašel nebo bzučení nebo zvuky, jako jsou hlasy jiných lidí, zvuky okolního prostředí nebo dopravní hlášení. V případech, kdy se režim Speak-to-Chat často náhodně aktivuje, nastavte funkci Speak-to-Chat na „L Sensitivity“.
- Z důvodu okolního hluku nemusí být řeč osoby, která má sluchátka nasazená, rozpoznána a režim Speak-to-Chat se nemusí aktivovat. V takovém případě zkuste mluvit déle a hlasitěji. V některých případech se v extrémně hlučném prostředí, například v letadle, režim Speak-to-Chat nemusí aktivovat, ani když budete mluvit déle a hlasitěji.
- Přehrávání hudby bude v režimu Speak-to-Chat pozastaveno pouze při připojení přes Bluetooth.
- Připojené zařízení nebo používaná přehrávací aplikace nemusí podporovat pozastavení přehrávání hudby, pokud je režim Speak-to-Chat aktivován, nebo nemusí podporovat obnovení přehrávání hudby, pokud je režim Speak-to-Chat deaktivován.

Příbuzné téma

- [Možnosti aplikace „Sony | Headphones Connect“](#)

Bezdrátová stereofonní sluchátka s potlačením hluku
WH-1000XM5

Režim kvality zvuku

Během přehrávání Bluetooth lze zvolit následující 2 režimy kvality zvuku. Nastavení režimu kvality zvuku můžete přepnout nebo zkontrolovat pomocí aplikace „Sony | Headphones Connect“.

Priorita kvality zvuku: upřednostňuje kvalitu zvuku (výchozí).

Priorita stabilního připojení: upřednostňuje stabilitu připojení.

- Pokud chcete upřednostnit kvalitu zvuku, vyberte „Priorita kvality zvuku“.
- Při nestabilním připojení, například v případě pouze přerušovaného zvuku, vyberte „Priorita stabilního připojení“.

Poznámka

- V závislosti na kvalitě zvuku a podmínkách, za kterých jsou sluchátka používána, může dojít ke zkrácení doby přehrávání.
- V závislosti na podmínkách prostředí v oblasti, kde jsou sluchátka používána, může i při výběru „Priorita stabilního připojení“ docházet k přerušování zvuku.

Příbuzné téma

- [Možnosti aplikace „Sony | Headphones Connect“](#)

Bezdrátová stereofonní sluchátka s potlačením hluku
WH-1000XM5

Podporované kodeky

Kodek je algoritmus kódování zvuku používaný při bezdrátovém přenášení zvuku prostřednictvím připojení Bluetooth. Sluchátka podporují následující 3 kodeky pro přehrávání hudby prostřednictvím připojení A2DP: SBC, AAC a LDAC.

- SBC

Jedná se o zkratku výrazu Subband Codec.

SBC je standardní technologie kódování zvuku používaná v zařízeních Bluetooth.

Všechna zařízení Bluetooth podporují SBC.

- AAC

Jedná se o zkratku výrazu Advanced Audio Coding.

AAC využívají zejména produkty společnosti Apple, jako jsou zařízení iPhone, která tak mohou poskytovat vyšší kvalitu zvuku než s kodekem SBC.

- LDAC

LDAC je technologie kódování zvuku vyvinutá společností , která umožňuje přenášení obsahu High-Resolution (Hi-Res) Audio prostřednictvím připojení Bluetooth.

Na rozdíl od jiných technologií kódování kompatibilních s Bluetooth, například SBC, funguje bez jakékoliv ztrátové konverze obsahu High-Resolution Audio (*).

Oproti ostatním technologiím umožňuje přenos přibližně 3krát většího objemu dat (**) prostřednictvím bezdrátové sítě Bluetooth s nebývalou kvalitou zvuku, využitím efektivního kódování a optimalizovaných paketů.

* Kromě obsahu ve formátu DSD.

** V porovnání s formátem SBC, když je zvolena přenosová rychlost 990 kb/s (96/48 kHz) nebo 909 kb/s (88,2/44,1 kHz).

Když je z připojeného zařízení přenášena hudba v jednom z výše uvedených kodeků, přepnou se sluchátka automaticky na příslušný kodek a budou hudbu přehrávat v tomto kodeku.

Pokud připojené zařízení podporuje kodek vyšší kvality zvuku než SBC, může být nutné nastavit zařízení předem, abyste mohli poslouchat hudbu s podporovaným kodekem.

Informace týkající se nastavení kodeku naleznete v návodu k obsluze dodaném se zařízením.

Příbuzné téma

- [Režim kvality zvuku](#)

Bezdrátová stereofonní sluchátka s potlačením hluku
WH-1000XM5

Funkce DSEE Extreme

Funkce DSEE Extreme pomocí technologie umělé inteligence reprodukuje s vysokou přesností frekvenční odezvu původního zvukového zdroje, která byla ztracena při komprimaci.

Nastavení můžete přepnout pomocí aplikace „Sony | Headphones Connect“.

Při vysílání komprimovaného zvukového zdroje s kodekem LDAC může být v závislosti na specifikacích přehrávacího zařízení funkce DSEE Extreme zakázána.

Poznámka

- Pokud je možnost DSEE Extreme nastavena na [Auto], je dostupná provozní doba zkrácena.

Příbuzné téma

- [Možnosti aplikace „Sony | Headphones Connect“](#)

Bezdrátová stereofonní sluchátka s potlačením hluku
WH-1000XM5

Příjem hovoru

Prostřednictvím rozhraní Bluetooth můžete volat pomocí sady hands-free ze smartphonu nebo mobilního telefonu podporujícího profil Bluetooth HFP (Hands-free Profile) nebo HSP (Headset Profile).

- Podporuje-li smartphone či mobilní telefon HFP a HSP, nastavte jej na HFP.
- Operace se mohou u jednotlivých typů smartphonů či mobilních telefonů lišit. Viz návod k obsluze dodaný ke smartphonu či mobilnímu telefonu.
- V závislosti na připojeném zařízení nebo aplikaci, kterou používáte, nemusí funkce pracovat správně, i když se ji pokusíte ovládat pomocí sluchátek.

Vyzváněcí tón

Při příchozím hovoru bude ve sluchátkách slyšet vyzváněcí tón a indikátor (modrý) bude rychle blikat. Ozve se některý z vyzváněcích tónů uvedených níže v závislosti na smartphonu nebo mobilním telefonu.

- Vyzváněcí tón nastavený na sluchátkách
- Vyzváněcí tón nastavený na smartphonu či mobilním telefonu
- Vyzváněcí tón pro připojení pouze Bluetooth nastavený na smartphonu či mobilním telefonu

- 1 Nejdříve připojte sluchátka k smartphonu či mobilnímu telefonu přes Bluetooth.**
- 2 Když uslyšíte vyzváněcí tón, rychlým dvojitým klepnutím na dotykový ovládací panel (s intervalem přibližně 0,4 sekundy) hovor přijmete.**

Jestliže posloucháte hudbu a přijmete příchozí hovor, přehrávání se přeruší a ze sluchátek se ozve vyzváněcí tón.

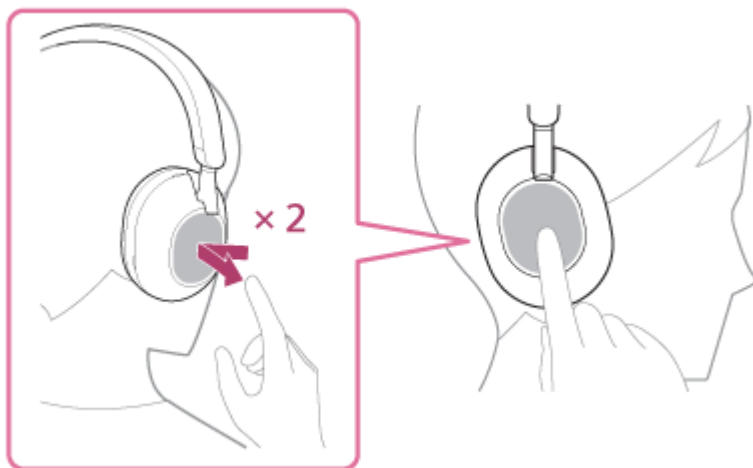

Sluchátka jsou vybavena všesměrovými mikrofony. Při mluvení se nemusíte starat o polohu mikrofону.

Není-li ve sluchátkách slyšet vyzváněcí tón

- Je možné, že sluchátka nejsou propojená se smartphonem či mobilním telefonem pomocí HFP nebo HSP. Zkontrolujte stav připojení na smartphonu či mobilním telefonu.
- Pokud se přehrávání automaticky nepřeruší, zvolte přerušení pomocí sluchátek.

- 3 Hlasitost nastavíte pomocí dotykového ovládacího panelu.**

- Zvýšení hlasitosti: Táhněte opakovaně nahoru, dokud hlasitost nedosáhne požadované úrovně.

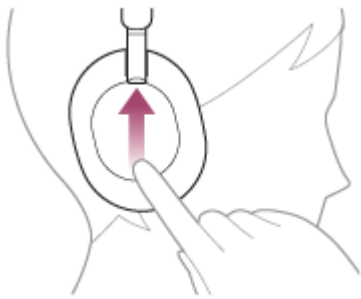

- Snížení hlasitosti: Táhněte opakovaně dolů, dokud hlasitost nedosáhne požadované úrovně.

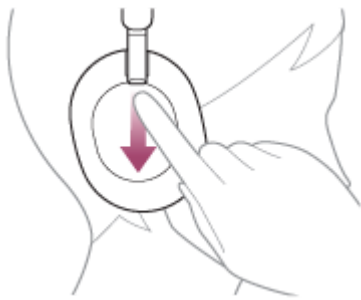

- Plynulá změna hlasitosti: Táhněte nahoru nebo dolů a podržte. Na požadované úrovni hlasitosti uvolněte.

Když hlasitost dosáhne maximálního nebo minimálního nastavení, ozve se zvuková výstraha.

4 Když je telefonní hovor u konce, rychlým dvojitým klepnutím na dotykový ovládací panel (s intervalem přibližně 0,4 sekundy) hovor ukončíte.

Pokud přijmete hovor v době, kdy posloucháte hudbu, přehrávání se po ukončení hovoru automaticky obnoví.

Tip

- Při přijetí hovoru pomocí smartphonu nebo mobilního telefonu budou některé smartphony nebo mobilní telefony hovor přijímat pomocí telefonu namísto sluchátek. Při připojení HFP nebo HSP přepnete hovor na sluchátka přidržením prstu na dotykovém ovládacím panelu, dokud se zařízení nepřepne, nebo pomocí smartphonu či mobilního telefonu.
- Hlasitost pro volání lze nastavit pouze během telefonního hovoru.
- Hlasitost sluchátek během hovoru a během poslechu hudby lze nastavit nezávisle na sobě. Změna hlasitosti hovoru neovlivní hlasitost přehrávání hudby a naopak.

Poznámka

- V závislosti na typu použitého připojeného zařízení nebo přehrávací aplikaci, pokud přijmete příchozí hovor, když zrovna posloucháte hudbu, v závislosti na typu smartphonu či mobilního telefonu nemusí přehrávání po ukončení hovoru automaticky pokračovat.
- Smartphone či mobilní telefon používejte ve vzdálenosti alespoň 50 cm od sluchátek. Pokud se smartphone nebo mobilní telefon nachází příliš blízko u sluchátek, může se ozývat hluk.
- Hlas budete ze sluchátek slyšet díky levému a pravému mikrofonu sluchátek (funkce bočního tónu). V takovém případě můžete v sluchátkách slyšet okolní zvuky nebo provozní zvuky sluchátek – nejedná se o poruchu.

Příbuzné téma

- [Bezdrátové připojení k zařízením Bluetooth](#)
- [Uskutečnění hovoru](#)
- [Funkce pro volání](#)

Bezdrátová stereofonní sluchátka s potlačením hluku
WH-1000XM5

Uskutečnění hovoru

Prostřednictvím rozhraní Bluetooth můžete volat pomocí sady hands-free ze smartphonu nebo mobilního telefonu podporujícího profil Bluetooth HFP (Hands-free Profile) nebo HSP (Headset Profile).

- Podporuje-li smartphone či mobilní telefon HFP a HSP, nastavte jej na HFP.
- Operace se mohou u jednotlivých typů smartphonů či mobilních telefonů lišit. Viz návod k obsluze dodaný ke smartphonu či mobilnímu telefonu.
- V závislosti na připojeném zařízení nebo aplikaci, kterou používáte, nemusí funkce pracovat správně, i když se ji pokusíte ovládat pomocí sluchátek.

1 Připojte sluchátka k smartphonu / mobilnímu telefonu přes Bluetooth.

2 Pomocí smartphonu či mobilního telefonu uskutečňte hovor.

Uskutečnite-li hovor, ze sluchátek se bude ozývat oznamovací tón.

Uskutečnite-li hovor v době, kdy posloucháte hudbu, přehrávání hudby se přeruší.

Není-li ve sluchátkách slyšet žádný oznamovací tón, přepněte zařízení pro volání na sluchátka pomocí smartphonu či mobilního telefonu nebo přidržením prstu na dotykovém ovládacím panelu, dokud nedojde k přepnutí zařízení.



Sluchátka jsou vybavena všesměrovými mikrofony. Při mluvení se nemusíte starat o polohu mikrofону.

3 Hlasitost nastavíte pomocí dotykového ovládacího panelu.

- Zvýšení hlasitosti: Táhněte opakovaně nahoru, dokud hlasitost nedosáhne požadované úrovně.

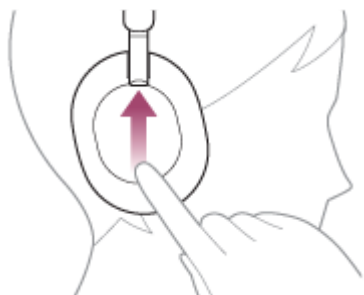

- Snížení hlasitosti: Táhněte opakovaně dolů, dokud hlasitost nedosáhne požadované úrovně.

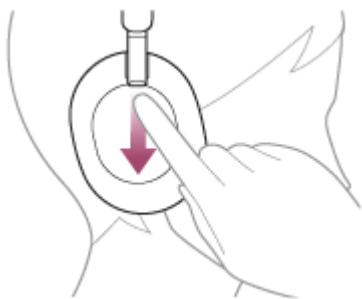

- Plynulá změna hlasitosti: Táhněte nahoru nebo dolů a podržte. Na požadované úrovni hlasitosti uvolněte.

Když hlasitost dosáhne maximálního nebo minimálního nastavení, ozve se zvuková výstraha.

4 Když je telefonní hovor u konce, rychlým dvojitým klepnutím na dotykový ovládací panel (s intervalem přibližně 0,4 sekundy) hovor ukončíte.

Uskutečníte-li hovor v době, kdy posloucháte hudbu, přehrávání se po ukončení hovoru automaticky obnoví.

Tip

- Hlasitost pro volání lze nastavit pouze během telefonního hovoru.
- Hlasitost sluchátek během hovoru a během poslechu hudby lze nastavit nezávisle na sobě. Změna hlasitosti hovoru neovlivní hlasitost přehrávání hudby a naopak.

Poznámka

- V závislosti na typu použitého připojeného zařízení nebo přehrávací aplikaci, pokud uskutečňujete odchozí hovor, když zrovna posloucháte hudbu, v závislosti na typu smartphonu či mobilního telefonu nemusí přehrávání po ukončení hovoru automaticky pokračovat.
- Smartphone či mobilní telefon používejte ve vzdálenosti alespoň 50 cm od sluchátek. Pokud se smartphone nebo mobilní telefon nachází příliš blízko u sluchátek, může se ozývat hluk.
- Hlas budete ze sluchátek slyšet díky levému a pravému mikrofonu sluchátek (funkce bočního tónu). V takovém případě můžete v sluchátkách slyšet okolní zvuky nebo provozní zvuky sluchátek – nejedná se o poruchu.

Příbuzné téma

- [Bezdrátové připojení k zařízením Bluetooth](#)
- [Příjem hovoru](#)
- [Funkce pro volání](#)

Bezdrátová stereofonní sluchátka s potlačením hluku
WH-1000XM5

Funkce pro volání

Funkce dostupné během hovoru se mohou lišit v závislosti na profilu podporovaném smartphonem či mobilním telefonem. I když je profil stejný, funkce se mohou lišit v závislosti na daném typu smartphonu či mobilního telefonu. V závislosti na připojeném zařízení nebo aplikaci, kterou používáte, nemusí funkce pracovat správně, i když se ji pokusíte ovládat pomocí ovládacího panelu dotykových snímačů. Viz návod k obsluze dodaný ke smartphonu či mobilnímu telefonu.

Podporovaný profil: HFP (Hands-free Profile)

V pohotovostním režimu / během přehrávání hudby

- Podržením prstu na ovládacím panelu dotykového snímače přibližně na 1 sekundu spustíte funkci hlasového vytáčení smartphonu / mobilního telefonu nebo aktivujete funkci Google app na smartphonu Android nebo Siri na zařízení iPhone.

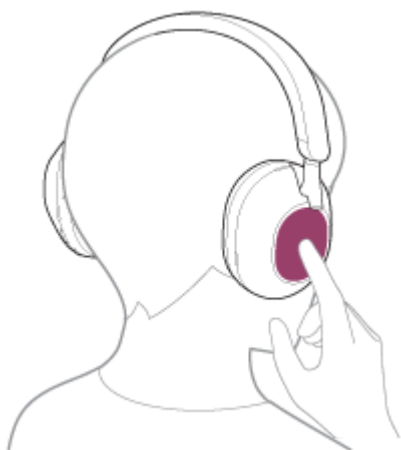

Odchozí hovor

- Rychlým dvojitým klepnutím na dotykový ovládací panel (s intervalem přibližně 0,4 sekundy) zrušíte odchozí hovor.
- Podržením prstu na dotykovém ovládacím panelu změníte volací zařízení ze sluchátek na smartphonu / mobilní telefon nebo naopak.

Příchozí hovor

- Rychlým dvojitým klepnutím na dotykový ovládací panel přijmete příchozí hovor.
- Přidržením prstu na dotykovém ovládacím panelu odmítnete příchozí hovor.

Během hovoru

- Rychlým dvojitým klepnutím na dotykový ovládací panel ukončíte hovor.
- Podržením prstu na dotykovém ovládacím panelu změníte volací zařízení ze sluchátek na smartphonu / mobilní telefon nebo naopak.

Podporovaný profil: HSP (Headset Profile)

Odchozí hovor

- Rychlým dvojitým klepnutím na dotykový ovládací panel zrušíte odchozí hovor.

Příchozí hovor

- Rychlým dvojitým klepnutím na dotykový ovládací panel přijmete příchozí hovor.

Během hovoru

- Rychlým dvojitým klepnutím na dotykový ovládací panel ukončíte hovor.
-

Příbuzné téma

- [Příjem hovoru](#)
- [Uskutečnění hovoru](#)

5-035-398-11(1) Copyright 2022 Sony Corporation

Bezdrátová stereofonní sluchátka s potlačením hluku
WH-1000XM5

Video volání v počítači

Když používáte video volání v počítači, můžete mluvit přes bezdrátově připojená sluchátka.

1 Připojte sluchátka k počítači přes Bluetooth.

2 Spusťte aplikaci pro video hovory v počítači.

3 Zkontrolujte nastavení (*) aplikace pro video hovory.

- Když používáte video volání v počítači, vyberte připojení pro volání (HFP/HSP) a nikoli připojení pro přehrávání hudby (A2DP). Pokud vyberete připojení pro přehrávání hudby, video volání nemusí být k dispozici.
- V nastavení reproduktoru vyberte připojení pro volání [Headset (WH-1000XM5 Hands-Free)] (**). (Nastavení [Headphones (WH-1000XM5 Stereo)] (**)) je určeno k připojení pro přehrávání hudby.)
- V nastavení mikrofonu vyberte připojení pro volání [Headset (WH-1000XM5 Hands-Free)] (**). Když mikrofon není nastavený a když sluchátka detekují řeč osoby, která je má nasazená, aktivuje se režim Speak-to-Chat a zvuk ze sluchátek se ztlumí.
- V závislosti na používané aplikaci pro video hovory nemusí být možné v nastavení reproduktoru nebo mikrofonu vybrat připojení pro volání [Headset (WH-1000XM5 Hands-Free)] (**) nebo připojení pro přehrávání hudby [Headphones (WH-1000XM5 Stereo)] (**) a může být zobrazena jen položka [WH-1000XM5]. V takovém případě vyberte možnost [WH-1000XM5].
- Odpovědi na časté otázky naleznete na webových stránkách zákaznické podpory.

* V závislosti na používané aplikaci pro video hovory nemusí být tato funkce k dispozici.

** Názvy se mohou lišit v závislosti na počítači nebo používané aplikaci pro video hovory.

Tip

- Pokud nelze zkontrolovat nastavení aplikace pro video hovory nebo nelze vybrat připojení pro volání [Headset (WH-1000XM5 Hands-Free)], navažte připojení vybráním možnosti [Headset (WH-1000XM5 Hands-Free)] v nastavení počítače. Viz „[Připojení ke spárovanému počítači \(Windows 10\)](#)“, „[Připojení ke spárovanému počítači \(Windows 8.1\)](#)“ nebo „[Připojení ke spárovanému počítači \(Mac\)](#)“.

Poznámka

- Pokud je povolen režim Speak-to-Chat a mikrofon není nastaven správně, je režim Speak-to-Chat aktivován při detekci hlasu a zvuk ze sluchátek je ztlumen.
- V závislosti na používané aplikaci pro video hovory nemusí být nastavení mikrofonu k dispozici. V takovém případě vypněte funkci Speak-to-Chat. Pokud ji chcete vypnout, položte dva prsty na dotykový ovládací panel, dokud se neozve hlasové upozornění: „Speak-to-chat deactivated“ (Mluvení do chatu vypnuto).
- V závislosti na používaném počítači nebo aplikaci nemusí sluchátka během videohovoru správně pracovat. Toto chování můžete zlepšit restartováním počítače.

Příbuzné téma

- [Bezdrátové připojení k zařízením Bluetooth](#)
- [Párování a připojení k počítači \(Windows® 10\)](#)

- [Párování a připojení k počítači \(Windows 8.1\)](#)
- [Párování a připojení k počítači \(Mac\)](#)
- [Připojení ke spárovanému počítači \(Windows 10\)](#)
- [Připojení ke spárovanému počítači \(Windows 8.1\)](#)
- [Připojení ke spárovanému počítači \(Mac\)](#)
- [Ukončení připojení Bluetooth \(po použití\)](#)
- [Webové stránky zákaznické podpory](#)

5-035-398-11(1) Copyright 2022 Sony Corporation

Bezdrátová stereofonní sluchátka s potlačením hluku
WH-1000XM5

Ukončení připojení Bluetooth (po použití)

1 Odpojte připojení Bluetooth provedením kroků na zařízení Bluetooth.

Uslyšíte zvukové upozornění.

2 Vypněte sluchátka.

Uslyšíte zvukové upozornění.

Tip

- Po skončení přehrávání hudby může dojít v závislosti na zařízení Bluetooth k automatickému ukončení připojení Bluetooth.

Příbuzné téma

- [Vypnutí sluchátek](#)

Bezdrátová stereofonní sluchátka s potlačením hluku
WH-1000XM5

Používání funkce Google Assistant

Pomocí funkce Google Assistant, kterou jsou vybaveny smartphony, můžete mluvením do levého a pravého mikrofonu sluchátek ovládat smartphone nebo provést hledání.

Kompatibilní smartphony

- Smartphony se systémem Android 6.0 nebo novějším (je nutná nejnovější verze aplikace Google app.)

1 Otevřete aplikaci „Sony | Headphones Connect“ a nastavte ovládací panel dotykového snímače jako funkci Google Assistant.

Při prvním použití funkce Google Assistant spusťte aplikaci Google Assistant, klepněte na tlačítko [Finish headphones setup] na zobrazení konverzací a proveďte úvodní nastavení aplikace Google Assistant podle pokynů na obrazovce.

Podrobnosti o aplikaci „Sony | Headphones Connect“ naleznete na následující adrese.

https://rd1.sony.net/help/mdr/hpc/h_zz/

2 Funkci Google Assistant můžete použít vyslovením „Ok Google“ nebo stisknutím ovládacího panelu dotykového snímače.



- Podržením prstu na ovládacím panelu dotykového snímače zadáte hlasový příkaz a uvolněním prstu jej ukončíte.
- Pokud není během podržení prstu na ovládacím panelu dotykového snímače detekován žádný hlasový příkaz, po uvolnění prstu se načtou oznámení.

Podrobnosti o aplikaci Google Assistant naleznete na následujících webových stránkách:

<https://assistant.google.com>

Ovládání sluchátek s funkcí Google Assistant

Pomocí funkce Google Assistant můžete vyslovením určitých slov ovládat nastavení potlačení hluku a další funkce sluchátek.

Podrobnosti naleznete na následující webové stránce (*):

<https://support.google.com/assistant/answer/7172842#headphones>

* Sluchátka nejsou kompatibilní se všemi specifikacemi popsanými na webové stránce.

Tip

- Zkontrolovat nebo aktualizovat verzi softwaru sluchátek můžete pomocí aplikace „Sony | Headphones Connect“.
- Když funkce Google Assistant není k dispozici kvůli chybějícímu připojení k síti, zazní oznámení „The Google Assistant is not connected“ (Aplikace Google Assistant není připojena).
- Pokud v zobrazení konverzací v aplikaci Google Assistant nevidíte tlačítko [Finish headphones setup], odstraňte informace o spárování sluchátek v nastavení funkce Bluetooth ve smartphonu a proveďte spárování znovu.
- Hlasové ovládání nelze přiřadit k ovládacímu panelu dotykového snímače.

Poznámka

- Pokud je funkce ovládací panel dotykového snímače nastavena jako funkce Google Assistant, funkci hlasového asistenta (Google app) nelze použít.
- Pokud je funkce ovládací panel dotykového snímače nastavena jako funkce Google Assistant, funkci hlasového asistenta (Siri) nelze použít.
- Pokud je funkce ovládacího panelu dotykového snímače nastavena jako funkce Google Assistant, funkci Amazon Alexa nelze použít ze sluchátek.
- V některých zemích, oblastech nebo jazycích nemusí být funkce Google Assistant k dispozici.
- Možnosti používání sluchátek s funkcí Google Assistant závisí na specifikacích funkce Google Assistant.
- Specifikace funkce Google Assistant se mohou bez upozornění změnit.

Bezdrátová stereofonní sluchátka s potlačením hluku
WH-1000XM5

Používání funkce Amazon Alexa

Pomocí aplikace Amazon Alexa nainstalované ve smartphonu můžete mluvením do levého a pravého mikrofonu sluchátek ovládat smartphonu nebo provést hledání.

Kompatibilní smartphony

- Verze operačního systému podporující nejnovější verzi aplikace Amazon Alexa v zařízení Android nebo iOS
- Je vyžadována instalace nejnovější aplikace Amazon Alexa.

1. Otevřete obchod s aplikacemi ve vašem mobilním zařízení.
2. Vyhledejte aplikaci Amazon Alexa.
3. Vyberte možnost Instalovat.
4. Vyberte možnost Otevřít.

1 Zapněte sluchátka a připojte je k smartphonu prostřednictvím připojení Bluetooth.

2 Otevřete aplikaci Amazon Alexa.

Při prvním použití funkce Amazon Alexa se musíte přihlásit se svým účtem Amazon a nastavit sluchátka pro aplikaci Amazon Alexa tak, že budete pokračovat krokem 3 .

3 Proved'te úvodní nastavení pro aplikaci Amazon Alexa.

1. Stiskněte ikonu [More] v pravém dolním rohu obrazovky aplikace Amazon Alexa a stiskněte [Add a Device].



2. Na obrazovce [Which device would you like to set up?] vyberte [Headphones].

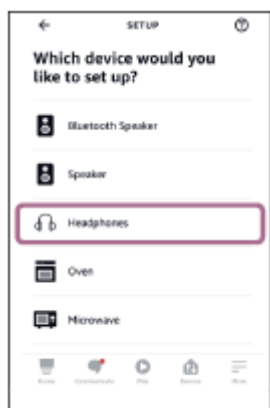

3. V části [AVAILABLE DEVICES] na obrazovce [Select your device] vyberte [WH-1000XM5].

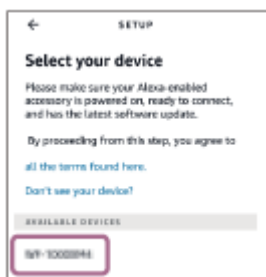

4. Na obrazovce [Set up Alexa on your WH-1000XM5] stiskněte [CONTINUE].



5. Pokud se zobrazí obrazovka [This will override the current voice assistant on this accessory], stiskněte možnost [CONTINUE].



6. Na obrazovce [Setup Complete] stiskněte [DONE].

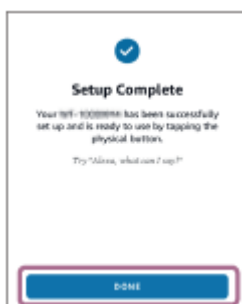

Po dokončení úvodního nastavení je ovládacímu panelu dotykového snímače přiřazena funkce Amazon Alexa.

- 4 Abyste mohli použít Amazon Alexa, řekněte slovo probuzení (*) („Alexa“) nebo se dotkněte ovládacího panelu dotykového snímače.



- Přidržte prst na ovládacím panelu dotykového snímače a zadejte hlasový příkaz.
- Pokud se nezove hlas, funkce bude automaticky zrušena.

* Chcete-li nastavit slovo probuzení, povolte možnost [Activate Voice Assistant with your Voice] v aplikaci „Sony | Headphones Connect“.

Podrobnosti o funkci Amazon Alexa a jejích možnostech naleznete na následujících webových stránkách:

<https://www.amazon.com/b?node=16067214011>

Podrobnosti o funkci Amazon Alexa naleznete na následujících webových stránkách:

<https://www.amazon.com/gp/help/customer/display.html?nodeId=G7HPV3YLTGLJEJFK>

Tip

- Zkontrolovat nebo aktualizovat verzi softwaru sluchátek můžete pomocí aplikace „Sony | Headphones Connect“.
- Když funkce Amazon Alexa není k dispozici například kvůli chybějícímu připojení k síti, zazní oznámení „Either your mobile device isn't connected; or you need to open the Alexa App and try again“ (Buď vaše mobilní zařízení není připojeno, nebo bude nutné spustit aplikaci Alexa a opakovat akci).
- Když nastavíte sluchátka na Amazon Alexa, funkce ovládacího panelu dotykového snímače se změní na Amazon Alexa. Chcete-li změnit funkci ovládacího panelu dotykového snímače, změňte ji pomocí aplikace „Sony | Headphones Connect“. Podobně můžete ovládací panel dotykového snímače znovu nastavit pro funkci Amazon Alexa, pokud jste se k funkci Amazon Alexa dříve připojili, ale změnili jste nastavení na jinou funkci.
- Hlasové ovládání nelze přiřadit k ovládacímu panelu dotykového snímače.

Poznámka

- Pokud je funkce ovládací panel dotykového snímače nastavena jako funkce Amazon Alexa, funkci hlasového asistenta (Google app) nelze použít.
- Pokud je funkce ovládací panel dotykového snímače nastavena jako funkce Amazon Alexa, funkci hlasového asistenta (Siri) nelze použít.
- Pokud je funkce ovládacího panelu dotykového snímače nastavena jako funkce Amazon Alexa, funkci Google Assistant nelze použít ze sluchátek.
- Funkce Amazon Alexa není k dispozici ve všech jazycích a zemích/oblastech. Funkce a možnosti využití systému Alexa se mohou v různých oblastech lišit.

Bezdrátová stereofonní sluchátka s potlačením hluku
WH-1000XM5

Používání funkce hlasového asistenta (Google app)

Pomocí funkce Google app, kterou jsou vybaveny smartphony se systémem Android, můžete mluvením do levého a pravého mikrofonu sluchátek ovládat smartphone Android.

1 Nastavte asistenta a hlasové ovládání na Google app.

Ve smartphonu Android vyberte možnost [Settings] - [Apps & notifications] - [Advanced] - [Default apps] - [Assist & voice input] a nastavte položku [Assist app] na hodnotu Google app.

Výše uvedený postup slouží jako příklad. Podrobnosti naleznete v návodu k obsluze smartphonu Android.

Poznámka: Může být nutná nejnovější verze aplikace Google app.

Podrobnosti o funkci Google app naleznete v návodu k obsluze zařízení, na stránkách zákaznické podpory smartphonu Android nebo na webových stránkách obchodu Google Play.

V závislosti na technických vlastnostech smartphonu Android nemusí být možné funkci Google app ze sluchátek aktivovat.

2 Připojte sluchátka k smartphonu Android prostřednictvím připojení Bluetooth.

3 Když je smartphone Android v pohotovostním režimu nebo přehrává hudbu, podržte asi 1 sekundu prst na ovládacím panelu dotykového snímače sluchátek.

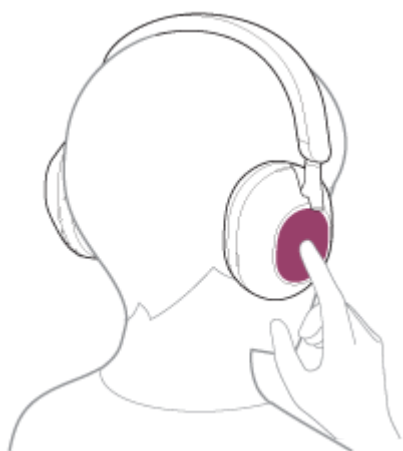

Aktivuje se funkce Google app.

4 Když máte sluchátka nasazená na uších, sdělte požadavek na funkci Google app.

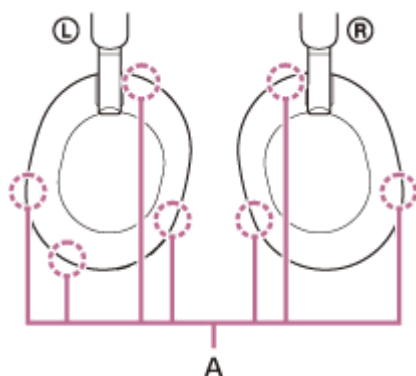

A: Mikrofony (levý, pravý)

Podrobnosti o aplikacích, které s funkcí Google app spolupracují, naleznete v návodu k obsluze smartphonu Android.

Pokud po aktivaci funkce Google app uběhne určitá doba bez požadavku, hlasový příkaz bude zrušen.

Poznámka

- Pokud je ovládací panel dotykového snímače nastaven jako funkce Google Assistant, funkce hlasového asistenta (Google app) není k dispozici.
- Pokud je ovládací panel dotykového snímače nastaven jako funkce Amazon Alexa, funkce hlasového asistenta (Google app) není k dispozici.
- Funkci Google app nelze aktivovat, když řeknete „Ok Google“, ani v případě, že je nastavení Android „Ok Google“ smartphonu zapnuto.
- Při používání funkce hlasového asistenta uslyšíte svůj hlas ze sluchátek prostřednictvím levého a pravého mikrofonu sluchátek (funkce bočního tónu). V takovém případě můžete v sluchátkách slyšet okolní zvuky nebo provozní zvuky sluchátek – nejedná se o poruchu.
- Funkci Google app nemusí být možné aktivovat v závislosti na technických vlastnostech smartphonu nebo verzi aplikace.
- Funkce Google app nefunguje při připojení k zařízení, které není kompatibilní s funkcí hlasového asistenta.

Bezdrátová stereofonní sluchátka s potlačením hluku
WH-1000XM5

Používání funkce hlasového asistenta (Siri)

Pomocí funkce Siri, kterou jsou vybavena zařízení iPhone, můžete mluvením do levého a pravého mikrofonu sluchátek ovládat zařízení iPhone.

1 Zapněte Siri.

V zařízení iPhone vybráním možnosti [Settings] - [Siri & Search] zapněte funkci [Press Home for Siri] a [Allow Siri When Locked].

Výše uvedený postup slouží jako příklad. Podrobné informace naleznete v návodu k obsluze zařízení iPhone.

Poznámka: Podrobnosti o funkci Siri naleznete v návodu k obsluze zařízení nebo na stránkách zákaznické podpory zařízení iPhone.

2 Připojte sluchátka k zařízení iPhone prostřednictvím připojení Bluetooth.

3 Když je zařízení iPhone v pohotovostním režimu nebo přehrává hudbu, podržte asi 1 sekundu prst na ovládacím panelu dotykového snímače sluchátek.

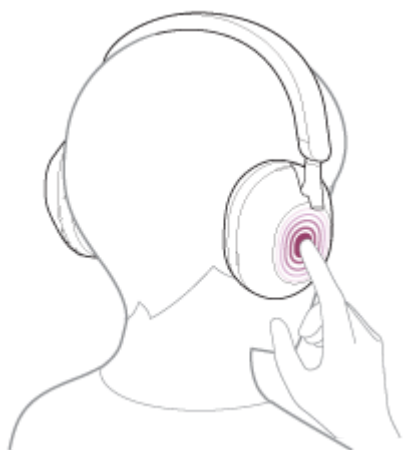

Aktivuje se Siri.

4 Když máte sluchátka nasazená na uších, sdělte požadavek na funkci Siri.

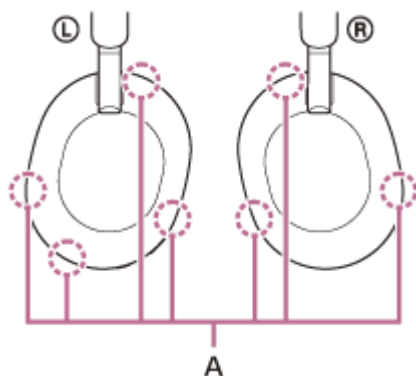

A: Mikrofony (levý, pravý)

Podrobnosti o aplikacích, které s funkcí Siri spolupracují, naleznete v návodu k obsluze zařízení iPhone.

Pokud po aktivaci funkce Siri uběhne určitá doba bez požadavku, funkce Siri se deaktivuje.

Poznámka

- Pokud je ovládací panel dotykového snímače nastaven jako funkce Google Assistant, funkce Siri není k dispozici.
- Pokud je ovládací panel dotykového snímače nastaven jako funkce Amazon Alexa, funkce Siri není k dispozici.
- Funkci Siri nelze aktivovat vyslovením „Hey Siri“ ani v případě, že je nastavení „Hey Siri“ zařízení iPhone zapnuto.
- Při používání funkce hlasového asistenta uslyšíte svůj hlas ze sluchátek prostřednictvím levého a pravého mikrofonu sluchátek (funkce bočního tónu). V takovém případě můžete v sluchátkách slyšet okolní zvuky nebo provozní zvuky sluchátek – nejedná se o poruchu.
- Funkci Siri nemusí být možné aktivovat v závislosti na technických vlastnostech smartphonu nebo verzi aplikace.

Bezdrátová stereofonní sluchátka s potlačením hluku
WH-1000XM5

Možnosti aplikace „Sony | Headphones Connect“

Pokud spojíte smartphone s nainstalovanou aplikací „Sony | Headphones Connect“ a sluchátka pomocí připojení Bluetooth, můžete provádět následující operace.

- Aktualizovat software sluchátek
- Přepínat jazyk hlasového upozornění
- Zapnout/vypnout hlasové informace
- Nastavte funkci rozpoznávání hlasu
- Zapněte/vypněte slovo probuzení Amazon Alexa
- Nastavit funkci Quick Access
- Zapnout/vypnout dotykový ovládací panel
- Nastavit režim připojení Bluetooth (režim kvality zvuku)
- Vypnout sluchátka
- Nastavit automatické vypnutí detekcí nasazení
- Nastavit funkci automatického pozastavení a obnovení přehrávání hudby pomocí detekce nasazení
- Zkontrolovat stav připojení a nastavení sluchátek
- Zapnout/vypnout vícebodové připojení (současné připojení sluchátek k dvěma zařízeními)
- Změňte zařízení připojené k vícebodovému připojení
- Proveďte inicializaci sluchátek
- Zapnout/vypnout funkci Service Link
- Zkontrolovat verzi softwaru sluchátek
- Zobrazit kodek připojení Bluetooth
- Vybrat nastavení ekvalizéru
- Upravit nastavení ekvalizéru
- Nastavit funkci DSEE Extreme (doplnění zvuku ve vysokém rozsahu)
- Zobrazit zbývající kapacitu baterie sluchátek
- Upravovat funkci potlačování hluku a režim okolního zvuku (ovládání okolního zvuku)
- Při změně funkce potlačení hluku / režimu okolního zvuku vyberte schéma přepínání na sluchátkách
- Použít automatické nastavení funkce potlačení hluku pomocí rozpoznání chování (adaptivní ovládání zvuku)
- Zapněte/vypněte automatickou detekci zvuku proSpeak-to-Chat a nastavte ji
- Nastavte hlasitost během přehrávání hudby / telefonního hovoru
- Přehrávání/pozastavení hudby, přechod na začátek předchozí stopy (nebo aktuální stopy během přehrávání) / přechod na začátek následující stopy
- Snadné párování
- Zapnutí/vypnutí bezpečného poslechu
- Nastavit funkci 360 Reality Audio

Podrobnosti o aplikaci „Sony | Headphones Connect“ naleznete na následující adrese.

https://rd1.sony.net/help/mdr/hpc/h_zz/

Tip

- Činnost aplikace „Sony | Headphones Connect“ se liší podle audio zařízení. Technické údaje a provedení obrazovek aplikace se mohou bez předchozího upozornění změnit.

Příbuzné téma

- [Instalace aplikace „Sony | Headphones Connect“](#)
- [Kontrola zbývající kapacity baterie](#)

- Používání funkce potlačení hluku
- Vždy automaticky optimalizovat funkci potlačení hluku pro uživatele a konkrétní prostředí (automatická optimalizace NC)
- Poslech okolního zvuku při přehrávání hudby (režim okolního zvuku)
- Režim kvality zvuku
- Podporované kodeky
- Funkce DSEE Extreme
- Připojení sluchátek k dvěma zařízením současně (vícebodové připojení)

5-035-398-11(1) Copyright 2022 Sony Corporation

Bezdrátová stereofonní sluchátka s potlačením hluku
WH-1000XM5

Instalace aplikace „Sony | Headphones Connect“

- 1 Stáhněte si aplikaci „Sony | Headphones Connect“ z obchodu Google Play nebo App Store a nainstalujte ji do svého smartphonu.

Podrobnosti o aplikaci „Sony | Headphones Connect“ naleznete na následující adrese.

https://rd1.sony.net/help/mdr/hpc/h_zz/



Sony Headphones Connect 

- 2 Po nainstalování aplikaci „Sony | Headphones Connect“ spusťte.

Příbuzné téma

- [Možnosti aplikace „Sony | Headphones Connect“](#)

Bezdrátová stereofonní sluchátka s potlačením hluku
WH-1000XM5

Přístup k informacím podpory z aplikace „Sony | Headphones Connect“

Z aplikace „Sony | Headphones Connect“ můžete otevřít nejnovější informace podpory.

- 1 Na obrazovce aplikace „Sony | Headphones Connect“ vyberte možnost [Help].
- 2 Zobrazí se obrazovka [Headphones Connect Help] s informacemi podpory.
- 3 Vyberte požadovanou položku.

Bezdrátová stereofonní sluchátka s potlačením hluku
WH-1000XM5

Jak udržovat software aktuální (pro pohodlné používání sluchátek)

Pokud mají sluchátka nejnovější software, zobrazí se na obrazovce aplikace „Sony | Headphones Connect“ oznámení. Aktualizujte software sluchátek podle zobrazených pokynů.

Můžete nainstalovat nejnovější software sluchátek, abyste mohli využít nové funkce nebo vyřešit případné problémy se sluchátkem.

Sluchátka používejte vždy s nainstalovaným nejnovějším softwarem.

Podrobné informace o nejnovějším softwaru sluchátek a aktualizaci softwaru naleznete na webových stránkách podpory.

Když je v aplikaci „Sony | Headphones Connect“ zapnuto nastavení [Automatic download of software] (výchozí nastavení), stažení a přenos softwaru budou zahájeny automaticky.

Software sluchátek můžete aktualizovat také následujícím způsobem.

- 1 Stáhněte aktualizaci softwaru ze serveru do smartphonu, ve kterém je nainstalována aplikace „Sony | Headphones Connect“.**
- 2 Přeneste aktualizaci softwaru ze smartphonu do sluchátek.**
- 3 Aktualizujte software sluchátek podle zobrazených pokynů.**

Poznámka

- Před aktualizací doporučujeme funkci automatického vypnutí sluchátek vypnout. Když ve výrobním nastavení nejsou sluchátka připojena pomocí připojení Bluetooth přibližně 15 minut, sluchátka se automaticky vypnou. Toto nastavení lze změnit pomocí aplikace „Sony | Headphones Connect“.
- Pokud je k mobilnímu zařízení používanému pro aktualizaci připojeno jakékoliv jiné Bluetooth zařízení, vypněte všechna zařízení Bluetooth, dokud nebude aktualizace dokončena. Software není možné aktualizovat, pokud je mobilní zařízení připojeno k jiným zařízením kompatibilním s Bluetooth Low Energy (například nositelná zařízení, chytré hodinky atd.).
- Pokud aktualizaci nelze dokončit, poznamenejte si následující.
 - Zavřete všechny aplikace nainstalované v mobilním zařízení s výjimkou aplikace „Sony | Headphones Connect“.
 - Úplně nabijte sluchátka a mobilní zařízení.
 - Před zahájením aktualizace si co nejlíže k sobě nasadte sluchátka a mobilní zařízení, které používáte pro aktualizaci.
 - Aktualizaci nespouštějte, pokud jsou poblíž zařízení bezdrátové sítě LAN nebo jiná zařízení Bluetooth.
 - Před aktualizací softwaru vypněte úsporný režim (*) smartphonu.
V závislosti na verzi operačního systému smartphonu nemusí být aktualizace dokončena v režimu úspory energie.

* Názvy se mohou lišit v závislosti na smartphonu, který používáte.

Příbuzné téma

- [Možnosti aplikace „Sony | Headphones Connect“](#)

Bezdrátová stereofonní sluchátka s potlačením hluku
WH-1000XM5

Co můžete dělat s partnerskými službami

Po nastavení v aplikaci „Sony | Headphones Connect“ můžete použít následující aplikace (*) propojené se sluchátky.



* Jsou uvedeny služby, které mohou být propojeny k 19. květnu 2022.

Podrobnosti o nejnovějších službách a zážitcích najdete na panelu [Services] aplikace „Sony | Headphones Connect“.

1 Otevřete aplikaci Sony | Headphones Connect.

2 Na kartě [Services] nastavte každou službu.

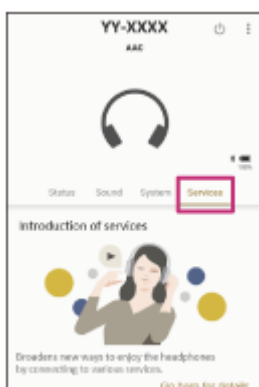

Poznámka

- Služby, které lze propojit, se budou lišit v závislosti na zemi nebo oblasti.
- Specifikace služby se mohou bez upozornění změnit.

Příbuzné téma

- [Instalace aplikace „Sony | Headphones Connect“](#)

Bezdrátová stereofonní sluchátka s potlačením hluku
WH-1000XM5

Bezpečnostní opatření

Komunikace prostřednictvím Bluetooth

- Bezdrátová technologie Bluetooth má dosah přibližně 10 m. Maximální vzdálenost pro komunikaci se může lišit v závislosti na přítomnosti překážek (osob, kovových předmětů, stěn apod.) nebo na elektromagnetickém prostředí.
- Mikrovlny vysílané ze zařízení Bluetooth mohou ovlivnit činnost elektronických lékařských zařízení. Na následujících místech je nutné sluchátka s mikrofonem a další zařízení Bluetooth vypnout, protože mohou způsobit nehodu:
 - v nemocnicích, ve vlaku v blízkosti vyhrazených sedadel, na místech s přítomností hořlavého plynu a v blízkosti automatických dveří či požárních alarmů.
- Tento výrobek při používání v bezdrátovém režimu vysílá rádiové vlny. Při používání výrobku v bezdrátovém režimu na palubě letadla se řiďte pokyny posádky ohledně přípustného používání zařízení v bezdrátovém režimu.
- Kvůli vlastnostem bezdrátové technologie Bluetooth může být zvuk přehrávaný na těchto sluchátkách oproti vysílajícímu zařízení opožděn. Následkem toho nemusí být zvuk při sledování filmů nebo hraní her synchronizován s obrazem.
- Tato sluchátka podporují bezpečnostní funkce, které jsou v souladu se standardem Bluetooth, pro zajištění bezpečnosti při komunikaci pomocí bezdrátové technologie Bluetooth. V závislosti na nakonfigurovaných nastaveních a dalších faktorech však nemusí být toto zabezpečení dostatečné. Při komunikaci pomocí bezdrátové technologie Bluetooth buďte opatrní.
- Společnost Sony nenes zodpovědnost za škody ani ztráty způsobené únikem informací, ke kterému dojde při používání komunikace Bluetooth.
- Připojení Bluetooth se všemi zařízeními Bluetooth nemůže být zaručeno.
 - Zařízení Bluetooth připojená ke sluchátkům musí splňovat standard Bluetooth předepsaný organizací Bluetooth SIG, Inc. a musí být certifikována jako vyhovující.
 - I když připojené zařízení odpovídá standardu Bluetooth, mohou nastat případy, kdy není možné připojit zařízení Bluetooth kvůli jeho vlastnostem nebo specifikacím nebo kdy se kvůli nim liší způsob ovládání, zobrazení nebo používání.
 - Při hands-free telefonování pomocí sluchátek se může v závislosti na připojeném zařízení nebo prostředí komunikace ozývat šum.
- V závislosti na připojovaném zařízení může zahájení komunikace nějakou dobu trvat.

Poznámka ke statické elektřině

- Používáte-li sluchátka, když je suchý vzduch, můžete pociťovat nepříjemné pocity kvůli statické elektřině nahromaděné na vašem těle. Nejedná se o poruchu sluchátek. Tento účinek můžete snížit nošením oděvu z přírodních materiálů, které snadno nevytvářejí statickou elektřinu.

Poznámky k nošení sluchátek s mikrofonem

- Protože sluchátka sedí pevně v uších, jejich natlačení silou do uší nebo rychlé sejmutí může způsobit poškození bubínku. Při nošení sluchátek může membrána reproduktoru způsobovat cvakání. Nejedná se o závadu.

Další poznámky

- Nevystavujte sluchátka s mikrofonem nadměrným nárazům, jedná se o citlivé zařízení.
- Dotykový snímač nemusí správně fungovat, pokud na dotykový ovládací panel nalepíte nálepky nebo jiné přilnavé předměty.
- Používáte-li sluchátka s mikrofonem jako kabelová sluchátka, používejte pouze dodaný kabel ke sluchátkům. Dbejte na to, aby byl kabel ke sluchátkům pevně zapojen.
- Funkce Bluetooth nemusí fungovat s mobilním telefonem v závislosti na podmínkách signálu a okolním prostředí.
- Sluchátka dlouhodobě nevystavujte velkému zatížení nebo tlaku, a to ani při skladování, mohlo by dojít k deformaci.

- Pokud při používání sluchátek začnete pociťovat nepříjemné pocity, okamžitě je přestaňte používat.
- Dlouhodobé používání nebo skladování může způsobit poškození nebo zhoršení kvality výsterek na sluchátka.
- Sluchátka s mikrofonom nejsou vodotěsná. Pokud do sluchátek vnikne voda nebo nečistota, může dojít k požáru nebo k úrazu elektrickým proudem. Pokud do sluchátek vnikne voda nebo nečistota, ihned je přestaňte používat a poraďte se s nejbližším prodejcem produktů značky Sony.

Čištění sluchátek

- Pokud se vnějšek sluchátek zašpiní, otřete jej dočista měkkým suchým hadříkem. Pokud jsou sluchátka výrazně znečištěná, namočte hadřík do slabého neutrálního mycího prostředku a před použitím jej důkladně vyždímejte. Nepoužívejte rozpouštědla, jako je ředidlo, benzen nebo alkohol, mohlo by dojít k poškození povrchu sluchátek nebo jinému poškození.

Nepoužívejte sluchátka (včetně příslušenství) v blízkosti lékařských přístrojů

- Rádiové vlny mohou ovlivnit činnost kardiostimulátorů a lékařských přístrojů. Nepoužívejte sluchátka na místech plných lidí, například v přelidněných vlacích nebo v nemocnicích.
- Tato sluchátka (včetně příslušenství) obsahují magnety, které mohou rušit kardiostimulátory, programovatelné ventily shuntu pro léčbu hydrocefalu a jiné lékařské přístroje. Neumisťujte sluchátka do blízkosti osob, které používají takové zdravotnické prostředky. Pokud podobný zdravotnický prostředek používáte, před použitím sluchátek se poraďte se svým lékařem.

Nepřibližujte se se sluchátky (včetně příslušenství) k magnetickým kartám

- Sluchátka (včetně doplňků) obsahují magnet. Pokud magnetickou kartu přiblížíte k sluchátkům, může to negativně ovlivnit magnet karty, která potom může být nepoužitelná.

Bezdrátová stereofonní sluchátka s potlačením hluku
WH-1000XM5

Aby nedošlo k popálení nebo poruše způsobené vlhkem

Informace o vodotěsnosti sluchátek

Sluchátka s mikrofonom nejsou vodotěsná. Pokud do sluchátek vnikne voda nebo nečistota, může dojít k vyhoření nebo poruše.

Vyhňte se následujícím situacím a dávejte pozor, aby se do sluchátek nedostala vlhkost nebo nečistota.

- Používání sluchátek v dešti nebo sněhu



- Dotýkání se sluchátek, aniž byste si otřeli mokré ruce po domácích pracích v kuchyni nebo po mytí rukou v koupelně



- Dotýkání se sluchátek zpocenými rukama nebo používání sluchátek v situacích, kdy se sluchátka mohou namočit potem





- Vložení sluchátek do tašky se studenou PET lahví



Pokud dojde k navlhnutí sluchátek nebo k proniknutí vody do sluchátek

Pokud jsou nabíjena nebo zapnuta mokrá sluchátka, může dojít k vyhoření nebo poruše. Umístěte sluchátka do svislé polohy a vložte suchý hadřík pod vstupní konektor kabelu sluchátek a port USB Type-C, dokud zevnitř nebude vytékat už žádná voda. Poté ponechte sluchátka na stinném, dobře větraném místě, dokud nejsou zcela suchá.

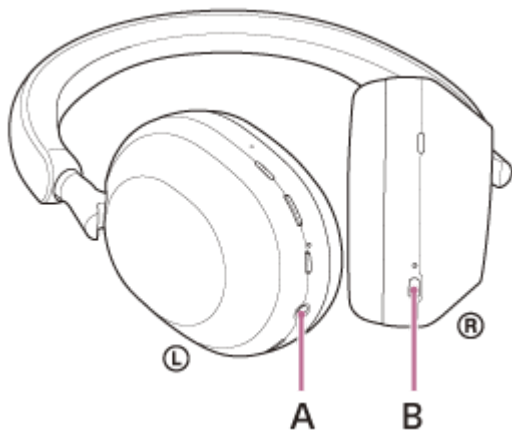
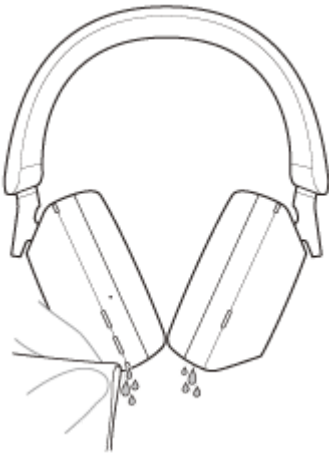

A: Vstupní konektor kabelu sluchátek
B: Port USB Type-C

Bezdrátová stereofonní sluchátka s potlačením hluku
WH-1000XM5

Licence

- Součástí tohoto produktu je software, který společnost Sony využívá na základě licenčního ujednání s vlastníkem jeho autorských práv. Jsme povinni zveřejnit zákazníkům obsah tohoto ujednání na základě požadavku vlastníka autorských práv k tomuto softwaru. Otevřete, prosím, následující adresu URL a přečtěte si.
<https://rd1.sony.net/help/mdr/sl/22/>
- Služby nabízené třetími stranami mohou být měněny, pozastaveny nebo ukončeny bez předchozího upozornění. Společnost Sony za podobné situace nenesе žádnou zodpovědnost.

Bezdrátová stereofonní sluchátka s potlačením hluku
WH-1000XM5

Ochranné známky

- Microsoft, Windows a Windows Media jsou obchodními značkami nebo registrovanými obchodními značkami společnosti Microsoft Corporation v USA a/nebo jiných zemích.
- iPhone, iPod touch, macOS, Mac a Siri jsou ochranné známky společnosti Apple Inc. registrované ve Spojených státech amerických a dalších zemích.
- App Store je značka služby společnosti Apple Inc. registrovaná v USA a dalších státech.
- IOS je ochranná známka nebo registrovaná ochranná známka společnosti Cisco ve Spojených státech amerických a dalších zemích a její použití probíhá na základě licence.
- Google, Android a Google Play jsou ochranné známky společnosti Google LLC.
- Amazon, Alexa a všechna související loga jsou ochranné známky společnosti Amazon.com, Inc. nebo jejich poboček.
- Slovní značka a loga Bluetooth® jsou registrované ochranné známky vlastněné organizací Bluetooth SIG, Inc. a veškeré využití takových značek společností Sony Group Corporation a jejími dceřinými společnostmi probíhá na základě licence.
- Název LDAC™ je ochranná známka společnosti Sony Group Corporation nebo jejích přidružených společností.
- USB Type-C® a USB-C® jsou registrované ochranné známky skupiny USB Implementers Forum.
- „DSEE“ a „DSEE Extreme“ jsou ochranné známky nebo registrované ochranné známky společnosti Sony Group Corporation nebo jejích přidružených společností.
- Všechny ostatní obchodní značky a registrované obchodní značky jsou obchodními značkami nebo registrovanými obchodními značkami odpovídajících držitelů. V této příručce nejsou uvedeny značky TM a ®.

Bezdrátová stereofonní sluchátka s potlačením hluku
WH-1000XM5

Webové stránky zákaznické podpory

Pro zákazníky v USA, Kanadě a Latinské Americe:

<https://www.sony.com/am/support>

Pro zákazníky v evropských zemích:

<https://www.sony.eu/support>

Pro zákazníky v Číně:

<https://service.sony.com.cn>

Pro zákazníky v jiných zemích/oblastech:

<https://www.sony-asia.com/support>

Bezdrátová stereofonní sluchátka s potlačením hluku
WH-1000XM5

Co lze udělat pro vyřešení problému?

Nefungují-li sluchátka podle očekávání, zkuste vyřešit problém následujícím postupem.

- Zjistěte symptomy problému v této uživatelské příručce a zkuste všechna uvedená nápravná opatření.
- Nabijte sluchátka.
Některé problémy lze vyřešit nabitím baterie sluchátek.
- Restartujte zařízení, které je připojeno k sluchátkům.
Některé problémy můžete vyřešit restartováním připojeného zařízení, například počítače nebo smartphonu.
- Resetujte sluchátka.
- Proveďte inicializaci sluchátek.
Tato operace obnoví tovární nastavení hlasitosti apod. a vymaže všechny informace o párování.
- Vyhledejte informace o problému na webových stránkách zákaznické podpory.

Pokud výše uvedené operace nepomohou, obraťte se na nejbližšího prodejce značky Sony.

Příbuzné téma

- [Nabíjení sluchátek](#)
- [Webové stránky zákaznické podpory](#)
- [Resetování sluchátek](#)
- [Inicializace sluchátek pro obnovení továrního nastavení](#)

Bezdrátová stereofonní sluchátka s potlačením hluku
WH-1000XM5

Sluchátka nelze zapnout.

- Zkontrolujte, zda je baterie plně nabitá.
 - Při nabíjení baterie nelze sluchátka zapnout. Odpojte kabel USB Type-C a zapněte sluchátka.
 - Resetujte sluchátka.
 - Inicializuje sluchátka a znovu je spárujte se zařízením.
-

Příbuzné téma

- [Nabíjení sluchátek](#)
- [Kontrola zbývajících kapacity baterie](#)
- [Zapnutí sluchátek](#)
- [Resetování sluchátek](#)
- [Inicializace sluchátek pro obnovení továrního nastavení](#)

Bezdrátová stereofonní sluchátka s potlačením hluku
WH-1000XM5

Sluchátka se automaticky vypnou.

- Když máte sluchátka nasazená přes čepici, šátek, šálu, vlasy apod., detekce nošení nemusí pracovat správně. Funkce automatického vypnutí se může aktivovat a sluchátka se mohou vypnout automaticky. Noste sluchátka tak, aby vaše uši byly uvnitř výstředků sluchátek.
 - Když je funkce automatického vypnutí nastavena na hodnotu [Do not turn off] na kartě [System] aplikace „Sony | Headphones Connect“, detekce nasazení bude i nadále funkční a příznak se může zlepšit.
 - Zkontrolujte, zda je baterie plně nabitá.
-

Příbuzné téma

- [Nošení sluchátek](#)
- [Vypnutí sluchátek](#)
- [Nabíjení sluchátek](#)
- [Kontrola zbývající kapacity baterie](#)

Bezdrátová stereofonní sluchátka s potlačením hluku
WH-1000XM5

Nelze uskutečnit nabíjení.

Společné

- K nabíjení použijte dodaný kabel USB Type-C.
- Nabíjet se doporučuje na místě s okolní teplotou mezi 15 °C a 35 °C. Mimo tento rozsah nemusí být možné účinné nabíjení.
- Resetujte sluchátka.
- Inicializuje sluchátka a znovu je spárujte se zařízením.

Při nabíjení pomocí napájecího adaptéru USB

- Zkontrolujte, zda je napájecí adaptér USB řádně zapojen do elektrické zásuvky.
- Při použití komerčně dostupného napájecího adaptéru USB použijte adaptér schopný dodávat výstupní proud 1,5 A nebo vyšší.

Při nabíjení pomocí počítače

- Zkontrolujte, zda je dodaný kabel USB Type-C řádně připojen k portu USB počítače.
- Ověřte, že je zapnutý počítač. Pokud se počítač nachází v pohotovostním režimu (režimu spánku) nebo v režimu hibernace, probudte počítač.
- Zkontrolujte, zda jsou sluchátka a počítač připojeny přímo a nikoli přes rozbočovač USB.
- Mohl existovat problém s portem USB připojeného počítače. Pokud je k dispozici jiný port USB počítače, zkuste se připojit k němu.
- Aktualizujte operační systém počítače.
- V jiných než výše uvedených případech restartujte počítač a zkuste postup připojení USB zopakovat.

Příbuzné téma

- [Nabíjení sluchátek](#)
- [Resetování sluchátek](#)
- [Inicializace sluchátek pro obnovení továrního nastavení](#)

Bezdrátová stereofonní sluchátka s potlačením hluku
WH-1000XM5

Doba nabíjení je příliš dlouhá.

- Při nabíjení pomocí počítače zkontrolujte, zda jsou sluchátka a počítač propojeny přímo a nikoli přes rozbočovač USB.
 - Zkontrolujte, zda používáte běžně prodávaný napájecí adaptér USB o výstupním proudu minimálně 1,5 A.
 - Ověřte, že používáte dodaný kabel USB Type-C.
 - Nabíjet se doporučuje na místě s okolní teplotou mezi 15 °C a 35 °C. Mimo tento rozsah nemusí být možné účinné nabíjení.
 - V jiných než výše uvedených případech restartujte počítač a zkuste postup připojení USB zopakovat.
-

Příbuzné téma

- [Nabíjení sluchátek](#)

Bezdrátová stereofonní sluchátka s potlačením hluku
WH-1000XM5

Dostupná provozní doba je krátká (doba výdrže baterie je krátká).

- Nastavíte-li následující funkce, bude dostupná provozní doba baterie kratší.
 - DSEE Extreme
 - Speak-to-Chat
 - Ekvalizér
 - Funkce pro spuštění hlasového asistenta hlasem
 - Režim kvality zvuku během přehrávání Bluetooth: Priorita kvality zvuku
 - Service Link
 - Funkce potlačení hluku
 - Režim okolního zvuku

Pokud nastavíte výše uvedené parametry současně, dostupná doba provozu baterie se ještě zkrátí.

- Nebudete-li sluchátka po delší dobu používat, může dojít k omezení počtu hodin, po které budou použitelná. Životnost baterie se však po několikanásobném nabití a vybití zlepšší. Při dlouhodobém skladování sluchátek nabíjejte baterii pravidelně jednou za 6 měsíců. Zabráníte tak úplnému vybití baterie.
- Nabíjet se doporučuje na místě s okolní teplotou mezi 15 °C a 35 °C. Mimo tento rozsah nemusí být možné účinné nabíjení. Pokud problém přetrvává, obraťte se na nejbližšího prodejce Sony.
- Poklesne-li výrazně počet hodin, po které je možné nabíjecí baterii používat, měli byste baterii vyměnit. Poradte se s nejbližším prodejcem společnosti Sony.

Příbuzné téma

- [Dostupná doba provozu](#)

Bezdrátová stereofonní sluchátka s potlačením hluku
WH-1000XM5

Žádný zvuk

- Ověřte, že jsou zapnutá sluchátka i připojené zařízení.
- Při přehrávání hudby zkontrolujte, zda jsou sluchátka a vysílající zařízení Bluetooth spojena přes Bluetooth pomocí profilu A2DP.
- Pokud v počítači používáte aplikaci pro video hovory, zkontrolujte, zda jsou sluchátka a počítač spojeny přes Bluetooth pomocí profilu HFP nebo HSP.
V závislosti na používané aplikaci pro video hovory nemusí být nastavení mikrofonu k dispozici.
- Při současném připojení 2 zařízení s vícebodovým připojením může zařízení v závislosti na připojeném zařízení nadále odesílat tichý signál, i když je přehrávání hudby nebo videa zastaveno. V takovém případě zůstane sluchátko připojeno k zařízení a připojení nemusí být změněno na jiné zařízení. Pokud po zastavení přehrávání na prvním zařízení není slyšet zvuk z druhého zařízení, postupujte v následujícím pořadí kroků a zkontrolujte, zda se situace zlepšila.
 - Pomocí aplikace „Sony | Headphones Connect“ zkontrolujte, zda je nastavení položky [Connect to 2 devices simultaneously] zapnuto.
 - Zastavte přehrávání aplikace na prvním zařízení.
 - Vypněte aplikaci na prvním zařízení.
- Pokud je hlasitost příliš nízká, zvyšte ji.
- Zkontrolujte, zda na připojeném zařízení probíhá přehrávání.
- Připojete-li ke sluchátkům počítač, zkontrolujte, zda je audio výstup počítače nastaven na zařízení Bluetooth.
- Znovu spárujte sluchátka a zařízení Bluetooth.
- Zkontrolujte, zda je kabel ke sluchátkům správně připojený.
- Když je zapnutá funkce Speak-to-Chat, může se spustit režim Speak-to-Chat a reagovat na přehrávaný zvuk (zejména u nahrávek rozhovorů ve studijních materiálech pro výuku cizího jazyka), i když nemáte sluchátka nasazená. V takovém případě ukončete režim Speak-to-Chat pomocí tlačítek sluchátek nebo pomocí dotykového ovládacího panelu.
- Restartujte smartphone nebo počítač, který používáte.
- Resetujte sluchátka.
- Inicializuje sluchátka a znovu je spáruje se zařízením.

Příbuzné téma

- [Bezdrátové připojení k zařízením Bluetooth](#)
- [Použití dodaného kabelu ke sluchátkům](#)
- [Poslech hudby ze zařízení pomocí připojení Bluetooth](#)
- [Video volání v počítači](#)
- [Mluvení s lidmi, když máte nasazená sluchátka \(Speak-to-Chat\)](#)
- [Resetování sluchátek](#)
- [Inicializace sluchátek pro obnovení továrního nastavení](#)

Bezdrátová stereofonní sluchátka s potlačením hluku
WH-1000XM5

Nízká hlasitost zvuku

- Zvyšte hlasitost sluchátek a připojeného zařízení.
- Připojte zařízení Bluetooth znovu ke sluchátkům.
- Resetujte sluchátka.
- Inicializuje sluchátka a znovu je spárujte se zařízením.

Poznámka

- V závislosti na připojeném zařízení se může nebo nemusí synchronizovat hlasitost zařízení a sluchátka. Pokud není hlasitost zařízení synchronizována s hlasitostí sluchátek, nebude možné zvýšit hlasitost ve sluchátkách pomocí zařízení, jakmile hlasitost ve sluchátkách snížíte.
V takovém případě zvyšte hlasitost sluchátek a připojeného zařízení.

Příbuzné téma

- [Resetování sluchátek](#)
- [Inicializace sluchátek pro obnovení továrního nastavení](#)

Bezdrátová stereofonní sluchátka s potlačením hluku
WH-1000XM5

Je slyšet zvuk nízké kvality, hluk nebo neobvyklý zvuk.

- Pokud je hlasitost na připojeném zařízení příliš vysoká, snižte ji.
- Když jsou sluchátka a zařízení Bluetooth při přehrávání hudby spojena přes připojení HFP nebo HSP Bluetooth, přepněte připojení Bluetooth pomocí připojeného zařízení na profil A2DP.
- Některá zařízení, která vysílají ultrazvukové zvukové vlny určené k odpuzování hlodavců, mohou být příležitostně instalována u vchodů do obchodních zařízení nebo stanic metra. V blízkosti těchto zařízení mohou ultrazvukové zvukové vlny způsobit, že ze sluchátek bude slyšet zvuk nebo neobvyklý zvuk. Opusťte místo, kde je slyšet hluk nebo neobvyklý zvuk. Nebo vypněte funkci potlačení hluku/režim okolního zvuku v aplikaci „Sony | Headphones Connect“.
- Když v počítači používáte aplikaci pro video hovory, přepněte připojení Bluetooth pomocí počítače na profil HFP nebo HSP.
Během video hovoru se může zhoršit kvalita zvuku kvůli stavu komunikační linky.
- Pokud se sluchátka připojí k dříve připojenému zařízení Bluetooth, po zapnutí mohou sluchátka navázat pouze připojení HFP/HSP Bluetooth. Pomocí připojeného zařízení navažte připojení A2DP Bluetooth.
- Při poslechu hudby uložené v počítači pomocí sluchátek může být prvních několik sekund po navázání připojení kvalita zvuku špatná (například špatně slyšitelný hlas vokalisty apod.). Je tomu tak kvůli specifikaci počítače (na počátku používá prioritu stabilního připojení a až po pár sekundách přepne na prioritu kvality zvuku), nejedná se o závadu sluchátek.
Jestliže se kvalita zvuku po několika sekundách nezlepší, navažte připojení A2DP pomocí počítače. Informace o operacích ve vašem počítači naleznete v návodu k obsluze dodaném s počítačem.
- Když je zapnutá funkce [Connect to 2 devices simultaneously] pomocí aplikace „Sony | Headphones Connect“, LDAC nelze použít. Pokud chcete použít LDAC pro přehrávání hudby, vypněte funkci [Connect to 2 devices simultaneously].

Příbuzné téma

- [Poslech hudby ze zařízení pomocí připojení Bluetooth](#)
- [Video volání v počítači](#)
- [Možnosti aplikace „Sony | Headphones Connect“](#)
- [Připojení sluchátek k dvěma zařízením současně \(vícebodové připojení\)](#)
- [Podporované kodeky](#)

Bezdrátová stereofonní sluchátka s potlačením hluku
WH-1000XM5

Jsou časté výpadky zvuku.

- Nastavte sluchátka na „Priorita stabilního připojení“. Podrobnosti naleznete v části „[Režim kvality zvuku](#)“.
- Situaci lze zlepšit změnou nastavení kvality bezdrátového přehrávání na vysílacím zařízení. Další informace naleznete v návodu k obsluze dodaném s vysílacím zařízením.
- Odstraňte všechny překážky mezi anténou zařízení Bluetooth, které má být připojeno, a vestavěnou anténou sluchátek. Anténa sluchátek je vestavěná do součástí zobrazených tečkovanou čarou na obrázku níže.



A: Umístění vestavěné antény

- Za následujících podmínek může být znemožněna komunikace přes Bluetooth nebo může dojít k výskytu šumu či výpadku zvuku.
 - Mezi sluchátky a zařízením Bluetooth se nachází tělo uživatele
V takovém případě můžete komunikaci přes Bluetooth vylepšit umístěním zařízení Bluetooth ve směru antény sluchátek.
 - Mezi sluchátky a zařízením Bluetooth se nachází překážka, například kovový předmět nebo stěna
 - Na místech s bezdrátovou sítí LAN, místech, kde je používána mikrovlnná trouba, jsou generovány elektromagnetické vlny atd.
 - Tam, kde jsou v blízkosti další bezdrátová komunikační audio zařízení nebo jiné osoby, například v prostorách vlakového nádraží nebo v přeplněném vlaku
- Pokud posloucháte hudbu ze smartphonu, můžete situaci zlepšit zavřením nepotřebných aplikací nebo restartováním smartphonu. Pokud si vychutnáváte hudbu z počítače, zavřete nepotřebné aplikace nebo okna a počítač restartujte.
- Propojte znovu sluchátka a zařízení Bluetooth.
- Po zapnutí funkce adaptivního ovládání zvuku sluchátka detekují akce uživatele a automaticky upraví funkci potlačení hluku. Při změně tohoto nastavení se hudba může dočasně pozastavit. Nejedná se o závadu.
- Vypnutí funkce [Service Link] v aplikaci „Sony | Headphones Connect“ může snížit míru výpadku zvuku.
- Resetujte sluchátka.
- Inicializuje sluchátka a znovu je spáruje se zařízením.

Příbuzné téma

- [Režim kvality zvuku](#)
- [Resetování sluchátek](#)
- [Inicializace sluchátek pro obnovení továrního nastavení](#)

Bezdrátová stereofonní sluchátka s potlačením hluku
WH-1000XM5

Účinek funkce potlačení hluku není dostatečný.

- Zkontrolujte, zda je zapnuta funkce potlačení hluku.
- Upravte sluchátka do pohodlné polohy.
- Funkce potlačení hluku je účinná u nižších frekvenčních pásem, například v letadlech, vlacích, kancelářích nebo v blízkosti klimatizace, a není účinná u vyšších frekvencí, například u lidského hlasu.
- Když je zapnuta funkce adaptivní řízení zvuku v aplikaci „Sony | Headphones Connect“, jsou detekovány akce uživatele, například chůze nebo běh. Funkce potlačení hluku se automaticky nastaví a režim okolního zvuku lze aktivovat podle těchto akcí.

Chcete-li využít funkci potlačení hluku, vypněte adaptivní ovládání zvuku a pokuste se funkci potlačení hluku zapnout ručně, když ji potřebujete.

- Pomocí aplikace „Sony | Headphones Connect“ zkontrolujte nastavení položky [Ambient Sound Control]. Pokud je nastavena možnost [Ambient Sound], sníží se účinek potlačení šumu. Nastavte režim potlačení šumu.
- Pomocí aplikace „Sony | Headphones Connect“ zkontrolujte, zda je funkce tlačítka NC/AMB nastavena na [Ambient Sound Control].

Příbuzné téma

- [Co je to potlačení hluku?](#)
- [Používání funkce potlačení hluku](#)
- [Nošení sluchátek](#)
- [Možnosti aplikace „Sony | Headphones Connect“](#)

Bezdrátová stereofonní sluchátka s potlačením hluku
WH-1000XM5

Nelze uskutečnit párování.

- Přiblížte sluchátka a zařízení Bluetooth na vzdálenost menší než 1 m.
 - Při prvním párování zařízení po zakoupení nebo po inicializaci či opravě sluchátek je zapněte a sluchátka automaticky přejdou do režimu párování. Chcete-li spárovat druhé nebo další zařízení, stiskněte a podržte tlačítko  (napájení) sluchátek po dobu asi 5 sekund pro přepnutí do režimu párování.
 - Při opakovaném párování zařízení po inicializaci nebo opravě sluchátek je možné, že nebudete moci spárovat zařízení, pokud si zachová informace o párování sluchátek (iPhone nebo jiné zařízení). V takovém případě odstraňte informace o párování sluchátek z daného zařízení a poté je znovu spárujte.
 - Restartujte připojené zařízení, například smartphone nebo počítač, který používáte, a znovu spárujte sluchátka a zařízení.
 - Resetujte sluchátka.
 - Inicializuje sluchátka a znovu je spárujte se zařízením.
-

Příbuzné téma

- [Bezdrátové připojení k zařízením Bluetooth](#)
- [Resetování sluchátek](#)
- [Inicializace sluchátek pro obnovení továrního nastavení](#)

Bezdrátová stereofonní sluchátka s potlačením hluku
WH-1000XM5

Nelze navázat připojení přes Bluetooth.

- Ověřte, že jsou sluchátka zapnutá.
 - Ověřte, že je zapnuté zařízení Bluetooth a funkce Bluetooth.
 - Pokud se sluchátka automaticky připojují k poslednímu připojenému zařízení Bluetooth, nemusí být možné připojit sluchátka k jiným zařízením Bluetooth. V takovém případě na posledním připojeném zařízení Bluetooth odpojte připojení Bluetooth.
 - Zkontrolujte, zda je zařízení Bluetooth v režimu spánku. Pokud se zařízení nachází v režimu spánku, zrušte režim spánku.
 - Zkontrolujte, zda bylo ukončeno připojení Bluetooth. Pokud bylo ukončeno, navažte připojení Bluetooth znovu.
 - Pokud byly informace o spárování se sluchátky v zařízení Bluetooth smazány, spárujte sluchátka se zařízením znovu.
 - Resetujte sluchátka.
 - Inicializuje sluchátka a znovu je spárujte se zařízením.
-

Příbuzné téma

- [Bezdrátové připojení k zařízením Bluetooth](#)
- [Resetování sluchátek](#)
- [Inicializace sluchátek pro obnovení továrního nastavení](#)

Bezdrátová stereofonní sluchátka s potlačením hluku
WH-1000XM5

Sluchátka řádně nefungují.

- Dotykový ovládací panel nelze používat, když nemáte sluchátka nasazená. Nasadte si sluchátka a použijte dotykový ovládací panel.
- Když máte sluchátka nasazená přes čepici, šátek, šálu, vlasy apod., detekce nošení nemusí správně fungovat a ovládací panel dotykového snímače nemusí být funkční. Noste sluchátka tak, aby vaše uši byly uvnitř výsterek sluchátek.
- Když je funkce automatického vypnutí nastavena na hodnotu [Do not turn off] na kartě [System] aplikace „Sony | Headphones Connect“, detekce nasazení bude i nadále funkční a příznak se může zlepšit.
- Resetujte sluchátka. Tato operace nevymaže informace o párování.
- Pokud sluchátka nefungují správně ani po provedení resetu, proveďte jejich inicializaci.
- Když jsou sluchátka připojena k zařízení pomocí dodaného kabelu sluchátek a sluchátka jsou zapnutá, můžete použít Režim rychlé pozornosti, ale nemůžete provádět operace, jako je nastavení hlasitosti nebo přehrávání/pozastavení.
- Sluchátka nebudou pracovat správně, pokud budete ovládat sluchátka nehtem nebo rukavicí. Sejměte si rukavice a ovládejte sluchátka koncem prstu.
- Zkontrolujte, zda je nastavení ovládacího panelu dotykového snímače povoleno v aplikaci „Sony | Headphones Connect“.
- Po připojení k počítači nemusí být v závislosti na používané počítačové aplikaci možné pracovat s ovládacím panelem dotykového snímače, nejedná se však o závadu. Pracujte s aplikací počítače.

Příbuzné téma

- [Nošení sluchátek](#)
- [Resetování sluchátek](#)
- [Inicializace sluchátek pro obnovení továrního nastavení](#)

Bezdrátová stereofonní sluchátka s potlačením hluku
WH-1000XM5

Během hovoru není slyšet volajícího / volající hovoří tichým hlasem, váš hlas během hovoru neslyší druhá osoba / váš hlas je na straně volajícího tichý.

- Ověřte, že jsou zapnutá sluchátka i připojené zařízení.
- Pokud jsou nastaveny příliš nízké hlasitosti, zvýšte hlasitost na připojeném zařízení a na sluchátkách.
- Pokud používáte aplikaci pro video hovory, otevřete nastavení (*) aplikace pro video hovory a zkontrolujte, zda je nastavení reproduktoru nebo mikrofonu zadáno jako [Headset (WH-1000XM5 Hands-Free)](**). Pokud nelze zkontrolovat nastavení aplikace pro video hovory nebo nelze vybrat připojení pro volání [Headset (WH-1000XM5 Hands-Free)], navažte připojení vybráním možnosti [Headset (WH-1000XM5 Hands-Free)] v nastavení počítače.
 - * V závislosti na používané aplikaci pro video hovory nemusí být tato funkce k dispozici.
 - ** Názvy se mohou lišit v závislosti na počítači nebo používané aplikaci pro video hovory.
- Navažte znovu připojení pomocí zařízení Bluetooth. Jako profil vyberte možnost HFP nebo HSP.
- Pokud posloucháte hudbu pomocí sluchátek, zastavte přehrávání a přijměte příchozí hovor dvěma rychlými klepnutími na dotykový ovládací panel (s intervalem přibližně 0,4 sekundy).
- Resetujte sluchátka.
- Inicializuje sluchátka a znovu je spárujte se zařízením.

Příbuzné téma

- [Bezdrátové připojení k zařízením Bluetooth](#)
- [Příjem hovoru](#)
- [Uskutečnění hovoru](#)
- [Resetování sluchátek](#)
- [Inicializace sluchátek pro obnovení továrního nastavení](#)

Bezdrátová stereofonní sluchátka s potlačením hluku
WH-1000XM5

Sluchátka reagují nesprávně.

- Po připojení k počítači se v závislosti na používané počítačové aplikaci přehrávání hudby nemusí zastavit, ani když sejmete náhlavní soupravu, nejedná se však o závadu. Přehrávání hudby zastavíte pomocí počítačové aplikace.
- Pokud dojde k neúmyslné změně funkce náhlavní soupravy, například k náhlému zaslechnutí okolního zvuku, zkontrolujte nastavení položky [Ambient Sound Control] pomocí aplikace „Sony | Headphones Connect“. Pokud je nastavena možnost [Ambient Sound], sníží se účinek potlačení šumu. Nastavte režim potlačení šumu.
- Snímač dotykového ovládacího panelu je vestavěn do rovny plochy na pravém sluchátku. Používejte jej v rozsahu snímače.

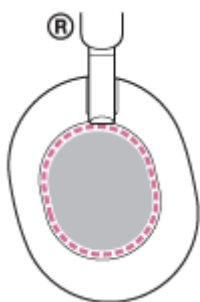

- Pokud potáhnete prstem dopředu/dozadu nebo nahoru/dolů po dotykovém ovládacím panelu, dotykový ovládací panel nemusí fungovat správně, což závisí na úhlu, se kterým máte sluchátka nasazená a směru, kterým máte natočenou hlavu.
 - Při tažení prstem dopředu/dozadu provádějte pohyb kolmo k sluchátkovému pásku.

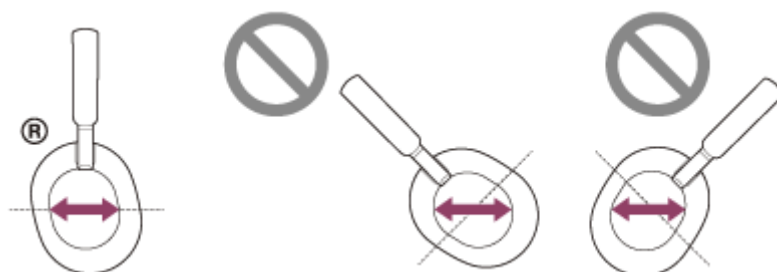

- Při tažení prstem nahoru/dolů provádějte pohyb rovnoběžně se sluchátkovým páskem.

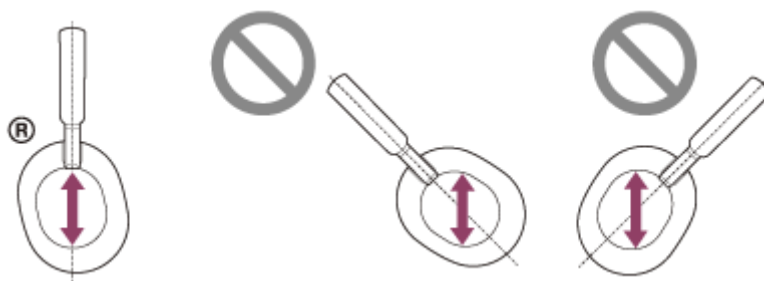

Poznámka

- Když jsou sluchátka připojena k zařízení pomocí dodaného kabelu sluchátek a sluchátka jsou zapnutá, můžete použít Režim rychlé pozornosti, ale nemůžete provádět operace, jako je nastavení hlasitosti nebo přehrávání/pozastavení.
- Sluchátka nebudou pracovat správně, pokud budete ovládat sluchátka nehtem nebo rukavici. Sejměte si rukavice a ovládejte sluchátka koncem prstu.
- Zkontrolujte, zda je nastavení ovládacího panelu dotykového snímače povoleno v aplikaci „Sony | Headphones Connect“.

- Po připojení k počítači nemusí být v závislosti na používané počítačové aplikaci možné pracovat s ovládacím panelem dotykového snímače, nejedná se však o závadu. Pracujte s aplikací počítače.

5-035-398-11(1) Copyright 2022 Sony Corporation

Bezdrátová stereofonní sluchátka s potlačením hluku
WH-1000XM5

Resetování sluchátek

Pokud sluchátka nelze zapnout nebo je nelze ovládat, i když jsou zapnutá, resetujte je.

1 Připojte sluchátka k elektrické zásuvce.

Použijte dodaný kabel USB Type-C a běžně dostupný napájecí adaptér USB.

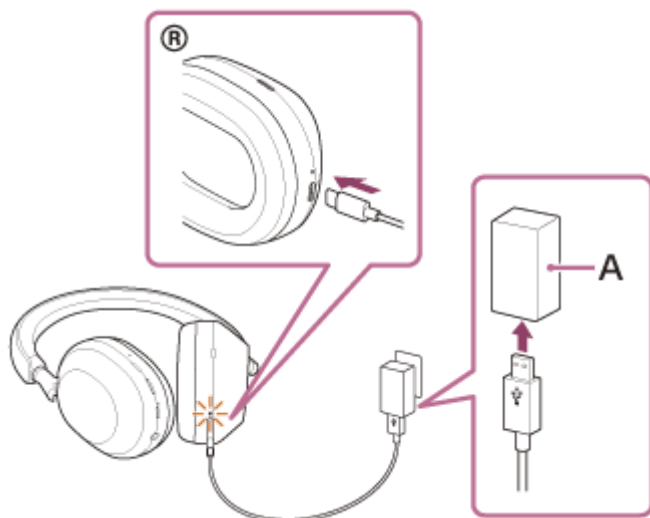

A: Napájecí adaptér USB

2 Stiskněte tlačítko (napájení) a tlačítko NC/AMB.

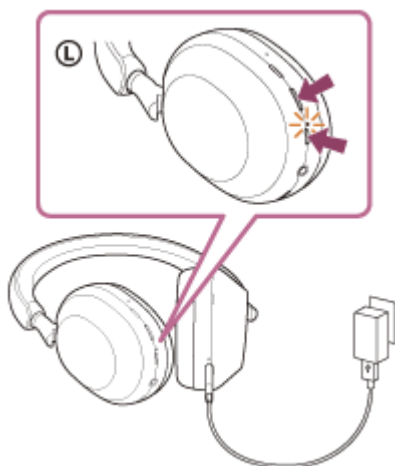

Sluchátka se resetují.

Informace o registraci (párování) zařízení a další nastavení zůstanou zachována.

Pokud sluchátka nefungují správně ani po provedení resetu, proveďte jejich inicializaci pro obnovení továrního nastavení.

Příbuzné téma

- [Inicializace sluchátek pro obnovení továrního nastavení](#)

5-035-398-11(1) Copyright 2022 Sony Corporation

Bezdrátová stereofonní sluchátka s potlačením hluku
WH-1000XM5

Inicializace sluchátek pro obnovení továrního nastavení

Pokud sluchátka nefungují správně ani po provedení resetu, proveďte jejich inicializaci.

1 Vypněte sluchátka.

Odpojte kabel USB-C.

2 Stiskněte tlačítko (napájení) a tlačítko NC/AMB asi 7 sekund.

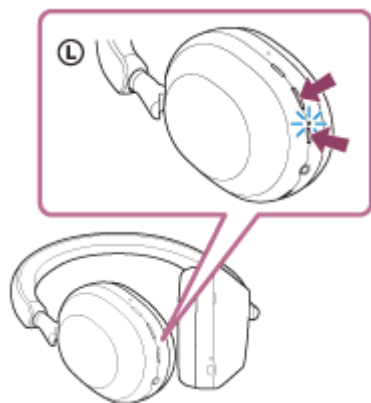

Po dokončení inicializace kontrolka (modrá) 4krát blikne (● ● ● ●).

Tato operace obnoví tovární nastavení hlasitosti apod. a vymaže všechny informace o párování. V takovém případě odstraňte informace o párování sluchátek z daného připojeného zařízení a poté je opět spárujte.

Pokud sluchátka ani po inicializaci nefungují správně, obraťte se na nejbližšího prodejce produktů značky Sony.

Příbuzné téma

- [Resetování sluchátek](#)

Bezdrátová stereofonní sluchátka s potlačením hluku
WH-1000XM5

Technické údaje

Sluchátka

Zdroj napájení:

DC 5 V / 1,6 A (pomocí běžně prodávaného normálního napájecího adaptéru USB)
DC 5 V / 1,6 A; 9 V / 2,3 A (pomocí běžně dostupného napájecího adaptéru USB PD)
nebo použijte vestavěné lithium-iontové baterie (provozní napětí produktu: DC 3,8 V)

Provozní teplota:

0 °C až 40 °C

Doba nabíjení:

Přibl. 3,5 hodin

Poznámka

- Doba nabíjení a použití se mohou lišit v závislosti na způsobu použití.

Teplota nabíjení:

5 °C až 35 °C

Hmotnost:

Přibl. 250 g

Impedance:

48 Ω (1 kHz) (při připojení pomocí kabelu sluchátek se zapnutými sluchátky)
16 Ω (1 kHz) (při připojení pomocí kabelu sluchátek s vypnutými sluchátky)

Citlivost:

102 dB/mW (při připojení pomocí kabelu sluchátek se zapnutými sluchátky)
100 dB/mW (při připojení pomocí kabelu sluchátek s vypnutými sluchátky)

Frekvenční rozsah:

4 Hz – 40 000 Hz (JEITA)
(při připojení pomocí kabelu sluchátek se zapnutými sluchátky)

Technické údaje komunikace

Komunikační systém:

Bluetooth verze 5.2

Výkon:

Výkonová třída Bluetooth 1

Maximální komunikační rozsah:

Bez překážek, přibl. 10 m (*1)

Frekvenční pásmo:

Pásmo 2,4 GHz (2,4000 GHz – 2,4835 GHz)

Kompatibilní profily Bluetooth (*2):

A2DP
AVRCP
HFP
HSP

Podporovaný kodek (*3):

SBC
AAC
LDAC

Přenosový rozsah (A2DP):

20 Hz – 20 000 Hz (vzorkovací frekvence 44,1 kHz)
20 Hz – 40 000 Hz (vzorkovací frekvence LDAC 96 kHz, 990 kb/s)

*1 Skutečný rozsah se bude lišit v závislosti na překážkách mezi zařízeními, magnetických polích v okolí mikrovlnné trouby, statické elektřině, citlivosti příjmu, výkonu antény, operačním systému, softwarové aplikaci atd.

*2 Standardní profily Bluetooth naznačují účel komunikace přes Bluetooth mezi zařízeními.

*3 Kodek: formát komprese a převodu zvukového signálu

Provedení a technické údaje se mohou bez upozornění změnit.

Kompatibilní modely iPhone/iPod

iPhone 12 Pro Max
iPhone 12 Pro
iPhone 12
iPhone 12 mini
iPhone SE (2. generace)
iPhone 11 Pro Max
iPhone 11 Pro
iPhone 11
iPhone XS Max
iPhone XS
iPhone XR
iPhone X
iPhone 8 Plus
iPhone 8
iPhone 7 Plus
iPhone 7
iPhone SE
iPhone 6s Plus
iPhone 6s
iPhone 6 Plus
iPhone 6
iPhone 5s
iPod touch (7. generace)
iPod touch (6. generace)
(od února 2022)

